

제271회 성주군의회(임시회) 제3차 본회의 회의록 (부록)

목 차

1. 2023년도 군정에 관한 보고

- 기 업 경 제 과.....2면
- 문 화 예 술 과..... 20면
- 주 민 복 지 과..... 36면
- 가 족 지 원 과..... 55면
- 환 경 과..... 72면
- 자 원 순 환 사 업 소..... 96면

기업경제과

보고 순서

I. 일반현황

II. 2023년도 주요업무 추진계획

① 주요업무 추진계획

1. 소상공인 희망 업(UP) 프로젝트
2. 성주를 밝히는 행복 에너지 사업 추진
3. 수혜자 중심의 맞춤형 일자리사업 추진
4. 사회적경제기업 지속 발굴 및 성장 지원
5. 성주산업단지 혁신지원센터 건립
6. 중소기업 경쟁력 강화 사업 추진
7. 공장설립 One-stop 행정 추진 및 적극적 사후관리

② 특수시책 추진계획

1. 함께 나누는 에너지, 군민 안전은 시너지!
2. 지방소멸 위기대응 'MZ로컬히어로' 스타트업 지원사업
3. 중소기업(제조업) 물류비 지원사업

③ 주요사업 조서

I. 일 반 현 황

1. 조직 및 업무

기구 및 인력 - 5팀, 18명

(정원/현원)

구 분	계 정원/현원	지역경제	에 너 지	일자리지원	기업지원	기업창업
계	18/18	5	3	3	4	3
5급	1/1	1	-	-	-	-
6급	7/7	2	2	1	1	1
7급 이하	10/10	2	1	2	3	2

주요기능(분장업무)

구 분	담 당 사 무	비고
지역경제팀 (최정민)	전통시장·소상공인·성주사랑상품권 업무 물가·소비자보호·담배소매인·통신판매 업무	
에너지팀 (이재호)	태양광 발전사업 및 에너지 업무, 전기사업허가 석유, 석유대체 연료, 가스 인허가 및 보급	
일자리지원팀 (배성대)	일자리공시제, 지역산업맞춤형 일자리창출지원 지역공동체 일자리 및 공공근로 지역주도형 청년일자리, 사회적경제기업 지원	
기업지원팀 (배현호)	투자유치 및 산업단지 분양, 산단 입주 업체 관리 산단 입주계약 승인해지 등 변경 승인 중소기업육성, 기업 운전자금 지원, 고용 우수기업 지원	
기업창업팀 (석도경)	공장신설승인 등 관련 인·허가 공장등록관리, 공장설립에 관한사항	

2. 기본현황

전통시장 현황

구 분	위 치	개장일	점포수
성주시장	성주읍 경산리 718외 2필	2·7일	45개
벽진시장	벽진면 수촌리 810-1	3·8일	-

가스판매업소 및 주유소 현황

(단위 : 개소)

석유일반 판매업소	주유소	가스판매소	가스충전소	비고
6	33	28	5	

청년창업지원센터

(2023. 1. 현재)

명 칭	위 치	준공년도	건축규모	비고
성주군 청년창업 LAB	성주읍 경산2길 22-3	2020.2	연면적 309.37㎡ (지상 2층)	사무실, 창업 카페, 회의실

산업단지 현황

(2023. 1. 현재)

명 칭	위 치	조성년도	면 적	업체수	종업원수	업 종
성주월항 일반산업단지	월항면 유월리 일원	1998	78,060㎡	16	57명	석제품 등 기타 등
성주일반 산업단지	성주읍 예산·학산·금산리 일원	2012	851,166㎡	78	1,445명	자동차 기계 등
성주2일반 산업단지	성주읍 학산·금산리 일원	2018	957,295㎡	34	1,005명	자동차 기계 등

농공단지 현황

(2023. 1. 현재)

명 칭	위 치	조성년도	면 적	업체수	종업원수	업 종
선남농공단지	선남면 도성리 일원	1987	72,573㎡	9	233명	섬유 등
성주농공단지	성주읍 성산리 일원	1991	146,388㎡	19	342명	기계 등
월항농공단지	월항면 장산리 일원	1994	257,763㎡	38	752명	기계 등

Ⅱ. 2023년도 주요업무 추진계획

1 주요업무 추진계획

1. 소상공인 희망 업(UP)프로젝트

소상공인 특례보증 및 이차보전 지원

- 추진기간 : 2023. 1. ~ 12.
- 사업비 : 440백만원(균비) [특례보증(출연금)200, 이차보전240]
- 추진방법 : 성주군 ↔ 경북신용보증재단 업무협약 체결
- 특례보증 : 출연금의 10배수, 업체당 2천만원 이내, 보증료율 1%
- 이차보전 : 2년간 年 3% 이차지원

전통시장 주차 환경개선사업

- 사업기간 : 2023. 1. ~ 12.
- 사업비 : 300백만원(균 180, 군 120)
- 위치 : 성주전통시장 주차장(성주읍 시장길 49)
- 사업내용 : 주차장 바닥 방수도색, 전기, 소방시설 등 시설물 개·보수

전통시장 마케팅활동 및 경쟁력 강화

- 사업기간 : 2023. 1. ~ 12.
- 사업비 : 40백만원(균비)
- 사업내용
 - 전통시장 관련 정부공모사업을 위한 연구용역 추진
 - 성주별빛 야시장 운영 및 장터 한마당 행사 등 마케팅 행사 추진

□ 새바람 체인지업(소규모 점포환경개선)추진

- 사업기간 : 2023. 1. ~ 12.
- 지원대상 : 관내 창업 6개월 이상 소상공인 사업자
 - ※ 제외대상 : 대기업 프랜차이즈 직영 또는 가맹점, 국세·지방세 체납자
소상공인 정책자금 제외업종 및 최근 3년간 유사과제 수혜자 등
- 사 업 비 : 78백만원(도 23, 군 55)
- 사업규모 : 5개소 정도(업체당 최대 1,400만원, 예산범위 내 변동가능)
- 추진방법 : 경상북도 경제진흥원에 사업 위탁추진
- 주요내용
 - 소상공인 대상 경영진단, 점포환경 전반 전문컨설팅(필수조건)
 - 영업환경 개선 및 매출증대 솔루션 제공을 통한 경영지원
 - 점포 환경개선, 안전위생설비, POS시스템 구축 등 지원

□ 성주사랑상품권 특별할인 지속 추진

- 사업기간 : 2023. 1. ~ 12.
- 판매규모 : 175억원 ※ 2022년 판매실적 : 241.5억원
- 사 업 비 : 1,750백만원(도비 225, 군비 525, 군비추가분 1,000)
- 특별할인 : 10%
- 판 매 처 : 지류(16개소), 카드(농협 및 지역상품권 'chak' 어플)
- 주요내용
 - 성주사랑상품권 10% 할인 발행으로 경기활성화 및 지역자금 외부유출 방지

2. 성주를 밝히는 행복 에너지 사업 추진

- ◇ 신재생에너지 보급을 통한 그린뉴딜 실현 및 환경 개선
- ◇ 도시가스 공급 확대를 통한 군민이 편리한 행복 에너지 사업 추진

2023년 신재생에너지(융복합지원)보급사업

- 사업기간 : 2023. 1. ~ 12.
- 사업비 : 2,500백만원(국 1,132, 도 384, 군 576, 자 408)
- 사업량 : 295개소 정도(태양광240, 태양열35, 지열20)
- 사업내용 : 마을 또는 개별가구에 신재생에너지원(태양광,태양열,지열)을 공급하여 에너지 자립마을 구축

신재생에너지보급(주택지원)사업

- 사업기간 : 2023. 1. ~ 12.
- 사업비 : 272백만원(국 136, 도 15, 군 36, 자85)
- 사업대상 : 주택 40개소
- 사업내용 : 단독(공동)주택에 신재생에너지원(태양광,태양열,지열)설치 지원

신재생에너지보급(건물지원)사업

- 사업기간 : 2023. 1. ~ 12.
- 사업비 : 583백만원(국 294, 도 66, 군 155, 자 68)
- 사업대상 : 15개소(마을회관 14, 중소기업 1)
- 사업내용 : 마을회관 등 복지시설 및 중소기업에 신재생에너지원(태양광,태양열,지열) 설치 지원

성주읍 도시가스 공급

- 사업기간 : 2023. 1. ~ 12.
- 사업비 : 170백만원(도 20, 군 48, 도시가스 공급업체 102)
- 사업량 : 공급배관 330m / 세대수 : 67세대
- 사업내용 : 공동주택, 단독주택, 상가 등에 도시가스 공급
 - 별고을통신 ~ 선관위 ~ 부춘매운탕
 - 성주초 뒷편 주택

3. 수혜자 중심의 맞춤형 일자리사업 추진

- ◇ 수혜자 중심의 맞춤형 일자리사업 추진으로 고용안정 도모
- ◇ 취업지원 및 청년창업을 통한 일자리 창출로 지역 내 정착 유도

□ 수혜자 중심의 공공일자리사업 추진

- 공공근로사업 : 8개소 18명, 112백만원
- 지역공동체일자리사업 : 5개소 38명, 283백만원
- 신중년 경력형일자리사업 : 1개소 2명, 41백만원

□ 청년일자리 취업지원

- 일자리지원센터 「성주군 로컬JOB센터」 강화
 - 사업기간 : 2023. 2. ~ 12. ※경북도 시군 특화 맞춤형 일자리 지원 공모사업(1년차)
 - 사업비 : 190백만원(도 90, 군 100)
 - 수행기관 : 경북과학대학교 산학협력단
 - 전담인력 : 일자리 전문상담사 3명(지원사업 전문상담사 신설)
 - 사업내용 : 취업지원서비스, 기업지원 에이전트 서비스 구축 등
 - ※ '24년 1월 혁신지원센터로 이전(여성새일, 국민취업, 실업급여 관련 기관 유치)
- 청년과 기업이 행복한 「별고을 성주형 R&D 인재양성」 프로젝트
 - 사업기간 : 2023. 1. ~ 12. ※ 행안부 지역주도형 청년일자리 공모사업(2년차)
 - 사업비 : 107백만원(국 40, 군 67)
 - 수행기관 : (사)경북산학융합원
 - 사업내용 : 기업의 R&D(연구개발) 청년인력 직무교육 및 인건비 지원(월 160만원/7명)

□ 청년일자리 창업지원

- 성주爰 청년창업가 정착지원사업 추진
 - 사업기간 : 2023. 1. ~ 12. ※ 행안부 지역주도형 청년일자리 공모사업(2년차)
 - 사업비 : 150백만원(국 48, 군 102)
 - 수행기관 : (사)경북산학융합원
 - 사업내용 : 청년 창업 인큐베이팅, 창업사업화자금(15백만원) 지원 등
- 청년스타트업 지원사업 추진
 - 사업기간 : 2023. 2. ~ 12.
 - 사업비 : 146백만원(도 38, 군 108)
 - 수행기관 : 경북보건대학교 산학협력단
 - 사업대상 : 만 39세 이하 예비 또는 1년 이내 창업자
 - 사업내용 : 창업 관련 교육프로그램 및 1:1 전문가 멘토링 등을 지원

4. 사회적경제기업 지속 발굴 및 성장 지원

- ◇ 사회적경제기업 지속적 발굴·성장지원으로 취약계층 일자리 창출 및 사회(공공)서비스 제공으로 지역주민 삶의 질 제고
- ◇ 인지도 제고, 판로개척 등 지원으로 사회적경제기업 활성화 도모

□ 기업 발굴·육성

- 사업비 : 30백만원(국 21, 도 3, 군 6)
- 사업내용
 - 관내 농업회사법인, 영농조합법인 등의 예비자원을 전수조사하여 사회적기업으로의 가능성이 있는 잠재적인 지역자원 발굴
 - 사회적기업 현장 정기/상시 상담센터 운영 및 1:1 맞춤형 컨설팅 진행

□ 일자리창출 지원

- 사업비 : 396백만원(국 297, 도 30, 군 69)
- 지원내용
 - 참여기업 : 최저 임금수준 인건비 및 사업주 부담 사회보험료 일부
 - 참여청년 : 정착지원금(월 35만원)

□ 성장 지원

- 사업개발비 지원
 - 사업비 : 59백만원(국 41, 도 5, 군 13)
 - 지원내용 : 브랜드·기술개발 및 마케팅 비용, 시제품개발비 등
- 판로개척 지원
 - 사업비 : 30백만원(군비)
 - 사업내용 : 온라인 플랫폼 통합 계정 관리, 홍보물 제작 및 배포로 인지도 제고 및 제품 홍보, 판로 지원 등

※ 관내 현황 : 40개소(2023.1. 현재)

- (예비)사회적기업 6개소, 마을기업 3개소, 일반협동조합 24개소, 사회적협동조합 7개소

5. 성주산업단지 혁신지원센터 건립

- ◇ 성주 산업단지 대개조 사업의 일환으로 혁신지원센터 공모사업 선정
- ◇ 지역특성화산업 발굴, 전략산업육성, 업종고도화추진 등 통합기업 지원서비스 제공

사업개요

- 사업기간 : 2021. 7. ~ 2023. 12.
- 사업위치 : 성주군 성주읍 학산리 908 (성주2산업단지 내 주차장 부지 활용)
- 사업규모 : 업무시설(공공업무시설 : 공용회의실, 임대사무실 등) 1동
[부지면적 : 1,120㎡, 연면적 : 2,698.30㎡(지하1층~지상4층)]
- 사업비 : 90억원(국 40, 도 12, 군 38)

(단위 : 백만원)

구 분	총사업비	연도별 예산계획			
		'21년도	'22년도	'23년도	비고
계	9,000	2,000	3,000	4,000	
국 비	4,000	1,000	1,500	1,500	
도 비	1,200	300	450	450	
군 비	3,800	700	1,050	2,050	

추진현황

- 2021. 4. : 공모사업 선정
- 2021. 12. : 공공건축 사전검토 완료
- 2022. 2. : 성주2일반산업단지 관리기본계획 변경
- 2022. 3. : 기본 및 실시설계용역 실시
- 2022. 7. : 건축허가 접수
- 2022. 9. : 기본 및 실시설계 용역 완료
- 2022. 10. : 원가심사 등 행정절차 이행
- 2022. 11. ~ 12. : 공사 발주 및 착수

추진계획

- 2023. 12. : 공사준공 및 사업완료

6. 중소기업 경쟁력 강화 사업 추진

- ◇ 포스트코로나 시대 기업경쟁력 선점을 위한 첨단기술 도입 지원
- ◇ 해외시장 홍보지원을 통한 수출판로 확대에 대외 경쟁력 제고
- ◇ 행정적·재정적 지원 확대에 기업 경영 환경 개선

□ 여성기업인 및 중소기업지원 강화

- 기업인 단체 지원강화
 - 사업기간 : 2023. 1. ~ 12.
 - 사업내용 : 기업인 단체 역량 강화 연수비용 지원
 - 지원대상 : 성주군 여성기업협의회, 성주군 중소기업협의회
 - 사업비 : 7,000천원 ※ 5,000천원 ⇒ 7,000천원(격년제)
 - 기대효과 : 기업경영 정보교류의 장 마련을 통한 기업인 역량강화 및 기업 경쟁력 강화로 지역경제 활성화에 기여

- 중소기업 운전자금 지원강화
 - 사업기간 : 2023. 1. ~ 12. (※ 5회 용자추천 실시)
 - 지원대상 : 성주군 내 사업장을 둔 중소기업체
 - 용자규모 : 740억원 *일반업체(최대 3억), 우대업체(최대 5억)
 - 이차보전율 : 2.5%(2022년) ⇒ 3%
 - 이차보전액 : 15억(2022년) ⇒ 18억원(연 2회 지급)
 - 지급방법 : 반기별 이차액을 산정하여 대출 은행으로 지급
 - 기대효과 : 금융비용 경감 및 기업경영 안정화 기여

□ 지역발전 우수기업 선정

- 사업기간 : 2023. 1. ~ 12.(상·하반기 각 2개 업체 선정)
- 총사업비 : 40백만원
- 선정기준 : 일자리창출, 근무자 관내 실거주 현황, 지역발전 기부실적(장학금, 불우이웃돕기 등). 기타 지역경제활성화 기여도 등
- 지원내용 : 환경개선정비비 지원(기업체 당 10백만원)

□ 스마트공장 구축사업 지원

- 사업기간 : 2023. 1. ~ 2024. 12.
- 사업내용 : 중기부에서 추진 중인 스마트공장 보급 사업에 대하여 스마트공장 구축비용 중 일부를 군비로 지원함으로써 기업 부담 완화
- 사업비 : 최대 1,200백만원(국 600, 도 30, 군 90, 자 480)
 - ※ 군비 확보에 따라 스마트공장 구축 기업체 국도비 연동 지원
- 지원내용

지원유형	지원조건	국비(50%)	도비(5%)	군비(15%)
기초	- 기초 수준 이상 스마트공장 구축 * 생산정보 디지털화(ex, 바코드·RFID 적용)	50백만원	5백만원	15백만원
고도화1	- 중간1 수준 이상 스마트공장 구축 * 생산정보 실시간 수집·분석	국비(50%)	도비(2.5%)	군비(7.5%)
		200백만원	10백만원	30백만원

□ 해외시장 판로개척을 위한 마케팅 지원

- 사업기간 : 2023. 1. ~ 12.
- 사업비 : 100백만원
- 지원대상 : 관내 수출기업 20개사 정도
- 사업내용
 - 무역사절단 파견 지원(10개사) : 항공료, 상담장 임차비 등

□ 기업환경 및 재해위험시설 정비 강화

- 사업기간 : 2023. 1. ~ 12.
- 사업비 : 160백만원 ※ 30백만원(2022)
- 지원대상 : 관내 중소기업
- 사업내용
 - 재해 등 안전사고에 노출된 위험시설 및 노후시설을 긴급 정비하여 기업환경 개선 및 애로사항 해소

7. 공장설립 One-stop 행정 추진 및 적극적 사후관리

◇ 공장 인허가·등록의 신속한 업무처리로 공장설립 등의 기간 단축 및 기업하기 좋은 군 이미지 제고

□ 중점추진사항

- 공장설립승인 등의 신속한 업무처리를 위해 공장 인허가·등록의 의제처리를 통한 One-stop 행정 추진
- 성주군민과 기업인들이 신뢰도 향상 및 군 이미지 제고

□ 추진계획

- 신속한 공장 인허가를 득하기 위한 One-stop 의제처리
 - 신청서 접수 2일 내 업무담당 민원실무심의회 개최
 - 공장 인허가·등록과 관련된 모든 사항을 의제처리하여 공장설립에 따른 인허가 기간 단축
- 현장 위주의 행정실현을 통한 행정 신뢰도 향상
 - 공장 신설 사업지에 관련부서 합동 출장 시행
 - 이장 및 주변 관계인의 의견 청취를 통해 사전에 문제 사항을 해결하여 집단 민원 최소화
- 적극적 사후관리를 통한 군 이미지 제고
 - 공장설립 승인 후 4년 이내 완료신고 미이행 업체 일제 조사
 - 연 2회 이상(상·하반기) 청문을 통한 행정처분으로 방치된 공사 현장 관리 및 공장설립 완료 유도

□ 기대효과

- 공장설립 절차 간소화 및 인허가 의제처리를 통해 신속한 공장설립을 유도하여 공장설립 효율성 제고
- 신속한 행정처리를 통해 공장 미가동에 따른 기업의 피해방지를 최소화하여 기업인의 만족도 향상
- 적극적 사후관리를 통해 주민 불편 사항을 최소화하고 난개발을 사전에 차단하여 건전한 공장설립 여건 조성

2

특수시책 추진계획

1. 함께 나누는 에너지, 국민 안전은 시너지!

◇ 가스 안전에 취약하고 코로나로 인하여 고통을 받고 있는 소상공인, LP가스를 사용하는 저소득층 및 도시가스 미공급지역에 가스시설 보급사업을 통해 가스 사고로부터 안전한 환경을 유지하고자 함

□ 소상공인 가스시설 개선사업

- 사업기간 : 2023. 1. ~ 12.
- 사업비 : 20백만원 (도 6, 군 14)
- 사업대상 : 관내 소상공인(50개소)
 - LP가스 사용 시설 중 소상공인 업체
- 사업총괄 : 한국가스안전공사
- 사업내용
 - LPG 고무호스를 금속배관으로 교체
 - 가스누출감지기, 차단기, 제어기 점검 및 설치
 - 가스시설 안전점검 및 부적합 시설 개선 권고
- 추진계획
 - 2023. 1. : 보조금 교부 신청 및 사업계획서 제출
 - 2023. 2. : 협약 체결 및 대상점포 수요조사 실시
 - 2023. 3. : 대상점포 명단 제출, 설치대행업체 선정 및 사업 추진
 - 2023. 11. : 사업완료 및 정산

□ 서민층 가스안전차단기(타이머콕)보급사업

- 사업기간 : 2023. 1. ~ 12.
- 사업비 : 8.5백만원(도비 2.5, 시군비 6)
- 사업대상 : 장애인(심한장애, 1~3급), 한부모가족, 소년소녀가정, 기초연금수급자 등 150세대
- 사업내용 : 가스안전차단기(타이머콕)설치 지원

□ LPG용기 사용가구 시설개선사업

- 사업기간 : 2023. 1. ~ 12.
- 사업비 : 55백만원 (국 22, 도 7, 군 16, 자 10) ※자부담 5만원/가구
- 사업대상 : LPG용기 사용가구(일반인 대상)
- 사업량 : 200가구
- 사업내용 : LPG 시설개선(고무호스→금속배관 교체), 휴즈콕 설치

□ LPG소형저장탱크 보급사업

- 사업기간 : 2023. 1. ~ 12.
- 사업비 : 860백만원 (도 180, 군 594, 자 86)
- 사업대상 : 선남면 성원1리(황신마을)
- 사업량 : 86가구
- 사업내용 : LPG탱크, LPG배관망, 옥내배관, 가스계량기, 보일러 등 설치

< 성원1리 마을 LPG 배관망 전체 배치도 >

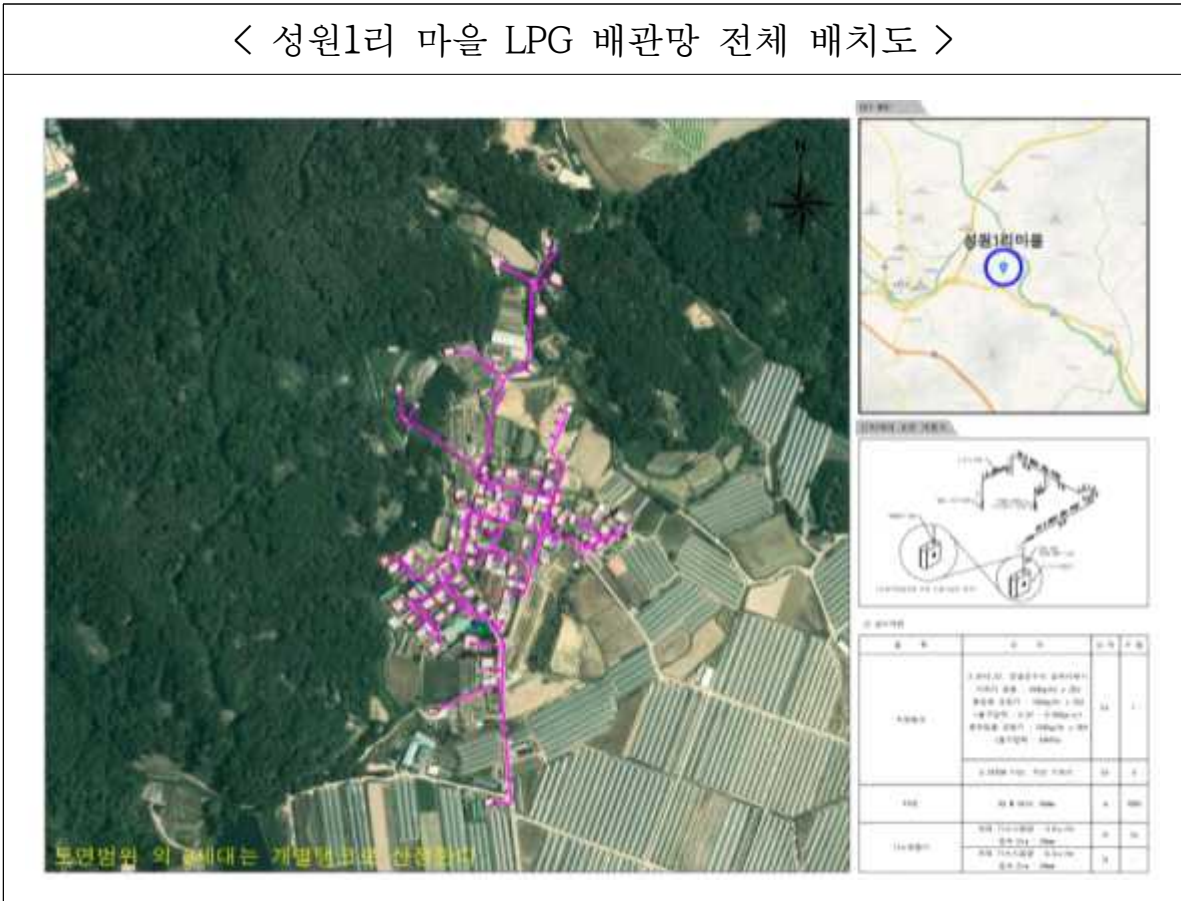

2. 지방소멸 위기대응 ‘MZ로컬히어로’ 스타트업 지원사업

◇ 인구고령화 및 지역 청년인재 유출 우려로 인한 지방소멸에 대응하고 지역산업을 기반으로 한 MZ세대 청년들의 로컬창업 육성으로 청년자립 지원 및 청년인재 유입하여 청년이 살기 좋은 성주를 건설하고자 함.

□ 사업개요

- 사업기간 : 2023. 1. ~ 12. ※ 행안부 지역주도형 청년일자리 공모사업(1년차)
- 사업비 : 65백만원(국 17, 군 48)
- 사업량 : 만 39세 이하 미취업 청년 2명/팀 ※ 기창업자 제외
- 창업분야 : 로컬푸드, 지역특화관광, 지역기반제조 등의 로컬창업
- 사업내용 : 창업사업화자금(팀당 15백만원) 지원 및 창업인큐베이팅 등

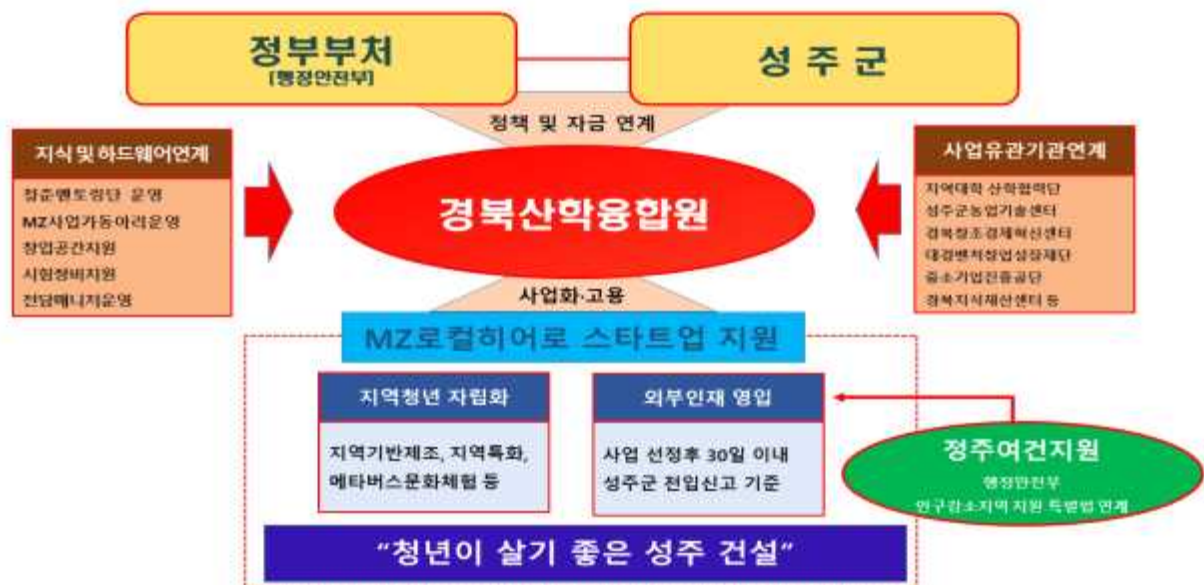

□ 추진계획

- 2022. 8. ~ 9 : 2023년 사업 공모 신청 및 선정
- 2022. 12. ~ : 대상자 모집 공고
- 2023. 1. ~ : 대상자 선정 및 사업 시행

□ 기대효과

- 청년창업팀의 사업화 및 사업 확대에 의한 지역 청년 신규 고용 확대에 고용순증가를 통한 지방소멸에 대응
- 로컬산업 육성으로 청년인재 정착 유도 및 신규 청년인구 유입 활성화

3. 중소기업 (제조업) 물류비 지원사업

◇ 러-우크라 사태, 코로나19 등으로 인한 경기침체 장기화 및 운송·자재비용 상승으로 부담이 큰 기업체에 물류비를 지원하여 기업 운영 부담 완화

□ 사업개요

- 사업기간 : 2023. 8. ~ 10.
- 사업비 : 100백만원(도비 30 균비 70)
- 지원대상 : 표준재무제표 상 사업장 소재지가 ‘성주군’ 인 제조기업
 - ※ 한국표준산업 분류상 제조업, 사업자등록증 상 제조업 명시
- 지원규모 : 20개 업체 정도 ※ 세부지침은 도 계획에 따름
- 지원내용 : 전년도 연간 물류비의 50% 지원(최대 5,000천원)
 - ※ 연간 물류비 기준 : 표준손익계산서 “판매비와 관리비” 항목 내 운반비
- 수행기관 : (재)경상북도 경제진흥원

□ 추진계획

- 2023. 8. : 성주군 중소기업 물류비 지원사업 모집공고
- 2023. 9. : 지원기업 선정 및 결과통보
- 2023. 10. : 지원금 지급

□ 기대효과

- 경기침체 및 인건비, 유류비 등 물류수송비용 증가에 따른 기업운영부담 해소
- 기업 운영 부담 완화로 생산성 및 경쟁력 강화

3 주요사업 조서

(단위 : 백만원)

사업명	주요내용	사업비						비고
		총 사업비	2023년도 사업비					
			계	국비	도비	군비	기타	
계	22건	19,837	14,837	3,749	1,747	8,582	759	
지역경제	5건	2,608	2,608	180	248	2,180	-	
소상공인특례보증	특례보증금 및 이차보전	440	440	-	-	440	-	
전통시장 주차환경개선	주차장 도색 등	300	300	180	-	120	-	
전통시장마케팅활동	연구용역, 야시장운영	40	40	-	-	40	-	
성주사랑상품권	할인판매보전액	1,750	1,750	-	225	1,525	-	
새바람체인사업	전문컨설팅, 환경개선	78	78	-	23	55	-	
에너지	7건	4,460	4,460	1,584	678	1,439	759	
신재생에너지융복합사업	신재생에너지 설치 지원	2,500	2,500	1,132	384	576	408	
신재생에너지(주택)지원	신재생에너지(주택)지원	272	272	136	15	36	85	
신재생에너지(건물)지원	신재생에너지(건물)지원	583	583	294	66	155	68	
도시가스공급사업	도시가스공급사업	170	170	-	20	48	102	
소상공인가스시설개선	가스시설개선	20	20	-	6	14	-	
LPG용기시설개선사업	LPG용기시설개선	55	55	22	7	16	10	
LPG소형저장탱크보급사업	LPG탱크설치 등	860	860	-	180	594	86	
일자리지원	5건	1,609	1,609	485	341	783	-	
재정지원 일자리사업	인건비	436	436	21	175	240	-	
청년일자리취업지원	취업지원	297	297	40	90	167	-	
청년일자리창업지원	창업지원	296	296	48	38	210	-	
사회적경제기업지원	사업개발 및 인건비	515	515	359	38	118	-	
지방소멸 위기대응 스타트업지원	창업지원	65	65	17	-	48	-	
기업지원	5건	11,160	6,160	1,500	480	4,180	-	
산단 혁신지원센터 구축 사업	혁신지원센터 1동 등 구축	9,000	4,000	1,500	450	2,050	-	
중소기업 운전자금 이차 보전	운전자금 이차보전금 지 급	1,800	1,800	-	-	1,800	-	
스마트공장 구축지원	스마트공장 구축기업 지원금 지급	100	100	-	-	100	-	
중소기업 물류비 지원	중소기업 물류비 지원	100	100	-	30	70	-	
기업환경 및 재해 위험시설 긴급정비	환경개선 및 노후시설 정비	160	160	-	-	160	-	

문 화 예 술 과

보고순서

I. 일반현황

II. 2023년도 주요업무 추진계획

① 주요업무 추진계획

1. 문화특화지역 조성사업
2. “별고을시네마” 운영 내실화
3. 문화재 보수·정비를 통한 문화관광 기반 조성
4. 성주 법전리 사지 조사·정비사업
5. 조선왕조 태실 세계유산 등재 추진
6. “별고을 탐험대” 역사문화 체험
7. 다양한 문화욕구에 부응하는 우수공연 개최
8. 공연 활성화를 위한 소공연장 건립

② 특수시책 추진계획

1. 성밖숲 힐링 버스킹 개최
2. 명품 성밖숲 조성 “성밖숲은 즐겁다!”

③ 주요사업 조서

I. 일 반 현 황

1. 조직 및 업무

기구 및 인력 - 4팀, 22명

(정원/현원)

구 분	계 정원/현원	문화예술	문화재관리	고분군전시관	예술회관
계	22/22	8	3	5	6
5급	1/1	1	-	-	-
6급	4/5	2	1	1	1
7급 이하	17/16	5	2	4	5

주요기능(분장업무)

구 분	담 당 사 무	비고
문화예술팀 (백 두 현)	문화특화지역 사업, 문화예술단체 육성 및 지원 문화유통업, 종무업무, 성주문화원, 청사도서관 등 관리	
문화재관리팀 (박 윤 정)	문화재 관리, 문화재 보수·정비 향토문화유산 보수지원, 성박숲 관리 및 정비 등	
고분군전시관팀 (박 재 관)	태실 세계문화유산 등재 추진, 성주 역사문화 연구 문화재 지정, 가야문화권 정비사업, 문화재 활용·돌봄사업 고분군전시관 관리·운영 성산동고분군 경관조성 및 정비사업 등	
예술회관팀 (장 진 성)	공연, 전시회 기획 및 문화예술지원사업 유치 합창단 및 공연장 상주단체 관리 대공연장 및 문화동 시설정비 및 안전점검 공연 등 각종행사에 따른 대관 및 대여 회관 주변 위험물관리, 청사 시설물 환경정비 등	

2. 기본현황

문화유통업 현황

계	노래연습장	PC방 *	게임장 * *	비고(업종명)
35	23	7	5	* 인터넷컴퓨터게임 시설제공업 * * 일반게임제공업 +청소년게임제공업

문화기반시설 현황

시 설 명	준공년월	시 설 내 용	비 고
심산기념관	1974. 6.	사무실, 영정실, 대강당 등	
청사도서관	1989. 4.	1층:자료실, 서석준 기념공간 2층:열람실, 스터디룸 등	
성주문화원	2010. 3.	강좌실, 건강서클룸, 향토사연구소, 서예실, 도서자료실 등	
성주유림회관	2015. 6.	사무실, 회의실, 탕비실 등	
성주생활문화센터	2016. 4.	사무실, 전시실, 체험실, 회의실 등	
성산동고분군전시관	2019. 12.	상설전시실, 어린이체험실, 수장고, 다목적강당, 야외전시장 등	
문화예술회관	2002. 10.	대공연장, 전시실, 관리실, 교육장, 소강당, 주차장 등	
별고을시네마	2022. 12.	상영관, 매점 및 매표시설, 사무실, 홀 및 라운지 등	

문화재 현황

계	국가지정					경상북도지정					
	소계	보물	사적	천연 기념물	국민속 문화재	소계	유형	무형	기념물	민속 자료	문화재 자료
77	9	5	2	1	1	68	21	1	10	10	26

Ⅱ. 2023년도 주요업무 추진계획

1 주요업무 추진계획

1. 문화특화지역 조성사업

- ◇ 지역사회와 소통하는 문화정책 추진과 성주의 특색있는 문화자원을 효율적으로 활용하여 ‘생명문화도시 성주’ 브랜드 창출
- ◇ 주민주도의 문화 참여 확대와 문화시설 확충으로 지속가능한 문화 성장 기반 구축

□ 사업개요

- 사업기간 : 2020년 ~ 2024년(5년간) / 2023년 - 4차 년도
- 총사업비 : 3,750백만원 [국 1500(균특전환), 도 675, 군 1575]
- 2023년 사업비 : 750백만원 [국 300(균특전환), 도 135, 군 315]
- 참여단체 : 72단체(1,080명)
- 사업내용
 - 거버넌스 운영 : 추진위원회 및 소모임 워크숍 개최
 - 심화사업 추진 : 주민역량강화 교육 및 선진지견학 등
 - 시민공모 사업 : 지역문화예술단체 및 동아리 지원사업
 - 특성화 콘텐츠 사업 : 별고을 콘서트 및 읍면 작은음악회 지원 등

□ 추진현황 및 추진계획

- 2019. 9. : 문화특화지역 조성사업 선정(2020년 ~ 2024년)
- 2019. 12 ~ 2021. 12 : 예비 문화도시 선정 및 사업 추진(2년간)
- 2021. 9. : 「성주군 문화도시 조성에 관한 조례」 제정
- 2022. 1. : 문화도시센터 설립
- 2023. 1 ~ 2024. 12 : 문화특화지역 조성사업 추진(4차, 5차년도)

2. “별고을시네마” 운영 내실화

◇ “별고을시네마” 개관으로 다양한 영화서비스를 제공하여 군민의 문화향유권 증진 및 정주여건 개선으로 삶의 질 향상에 기여

□ 사업개요

- 위 치 : 성주읍 경산길 17 (창의문화센터 3층)
- 규 모 : 상영관 2개관 96석
※ 2022. 12. 22. 개관
- 운영방식 : 위탁운영 (작은영화관 주식회사)
- 운영시간 : 연중무휴 13:00 ~ 22:00
- 관 략 료 : 2D 7,000원, 3D 9,000원(할인 없음)
- 예매방법 : 현장 예매 및 온라인 예매(홈페이지 또는 모바일 어플)

□ 운영계획

- 최신 개봉영화 상영으로 군민들의 문화 수요 충족
- 상시 직원 친절 교육 및 편의시설 설치 등으로 고객 만족도 향상
- 10인 이상 단체관람 및 65세 이상 지역주민, 군인, 국가보훈 대상자, 장애인, 청소년 등 할인요금 적용 (6,000원)
- 국군의 날 무료 상영회, 어린이 날 간식 증정 이벤트 등 각종 프로모션 진행
※ 7~8월, 설, 추석 연휴, 12월~1월 제외
- 전광판, 현수막, 이장 회의 시 상영작, 개봉예정작, 운영시간 등 홍보

□ 기대효과

- 지역편차가 큰 영상문화 향유권을 제고하고 지역민들에게 건전한 문화소통공간 조성에 기여
- 가족 중심의 여가문화 확산 및 지역경제 활성화 도모

3. 문화재 보수·정비를 통한 문화관광 기반 조성

- ◇ 국가지정 및 도지정문화재의 퇴락·훼손된 부분을 보수·정비하고 안전경비원 상시 배치 등을 통하여 지역 중요 목조문화재를 보호
- ◇ 문화재 관람환경 개선을 통하여 성주에서 소비하고 문화를 향유하는 문화관광 기반 조성

□ 사업개요

- 사업기간 : 2023. 1. ~ 12.
- 사업대상 : 국가 및 도지정문화재 대상
- 사업내용
 - 퇴락·훼손된 문화재의 수리 및 보수정비
 - 문화재(보호)구역 토지매입
 - 문화재 안전관리를 위한 재난방지시스템 구축

□ 보수·정비 현황

- 국가지정문화재 : 한개마을 정비 외 4건, 3,423백만원
- 도지정문화재 : 성주 옥천서원 정비 외 4건, 560백만원
- 문화재돌봄사업 : 지정문화재 47개소, 120백만원
- 안전경비원 배치 : 성주향교 및 한개마을(10명), 319백만원
- 재난방지시설유지관리 : 한개마을 외 2건, 60백만원

□ 추진계획

- 2023. 1. ~ 3. : 계획수립 및 설계용역 시행
- 2023. 4. ~ 5. : 설계승인 등 제반절차 이행
- 2023. 6. ~ 12. : 공사 착공 및 준공
- ※ 문화재돌봄 및 안전경비원 연중 운영

□ 기대효과

- 지속적인 문화재 보수정비를 통해 문화재 보존관리 체계 확립
- 문화명소 조성을 통해 관람 환경개선 및 지역주민의 삶의 질 향상 도모

4. 성주 법전리 사지 조사·정비사업

◇ 성주의 가야산 불교 문화에 대한 학술적 조사와 정비사업을 통하여 그 가치와 위상을 격상시켜 정체성을 확립하고, 체계적인 정비 및 문화관광자원으로 활용

□ 사업개요

- 사업기간 : 2021년 ~ 2026년(6년)
- 총사업비 : 2,300백만원(2023년 500백만원)
- 위 치 : 가천면 법전리 산162 일원
- 사업내용 : 법전리 사지 발굴·학술조사, 학술대회, 문화재지정, 정비계획 수립 및 정비사업 추진, 가야산 탐방로 연계

□ 추진현황

- 성주군, 해인사, 국립공원가야산사무소가 가야산의 역사, 문화, 자연 환경보전을 위한 양해각서 체결(2020)
- 법전리 사지 1차 정밀발굴조사 완료(2022)
- 법전리 사지 석조유물 복원 학술 고증 연구 용역 착수(2022)

□ 추진계획

- 2023. 4. : 법전리 사지 석조유물 복원 학술 고증 연구 용역 완료
- 2023. 3. ~ 7. : 법전리 사지 2차 정밀발굴조사
- 2023. 6. ~ 9. : 사지 내 석탑, 팔각대좌 등 석조유물 복원 설계추진
- 2023. 10. ~ : 사지 정비계획 수립, 문화재 지정신청, 석탑 복원

□ 기대효과

- 지역의 역사문화에 대한 연구성과를 토대로 지역 역사 정체성을 확립
- 가야산 탐방로와 연계하여 문화유산 홍보에 기여

5. 조선왕조 태실 세계유산 등재 추진

◇ 국가지정 문화재 사적인 성주 세종대왕자 태실을 비롯한 조선왕조 태실을 세계유산으로 등재하여 지역 공동체의 자긍심 고취 및 지역 위상 제고

□ 사업개요

- 사업기간 : 2022년 ~ 2031년
- 위 치 : 월항면 인촌리 산8 외
- 총사업비 : 1,000백만원
- 사업내용 : 성주 세종대왕자태실을 비롯한 조선왕조 태실을 세계유산으로 등재

□ 추진현황

- 2014. ~ 2017. : 학술대회 개최(5회), 단행본(4종), 자료집(3종) 등 발간
- 2018. 4. : 세계유산 잠정목록 1차 등재신청(1월), 부결(4월)
- 2019. 9. : 세계유산 잠정목록 2차 등재신청(9월), 부결(2020년 1월)
- 2021. 5. ~ 12. : 조선왕조 태실 세계유산 등재를 위한 기초연구 용역
- 2022. 1. ~ 7. : 조선왕조 태실 세계유산 확장 등재를 위한 기초연구 용역

□ 추진계획

- 2023 : 경북, 경기, 충남 3개 광역자치단체 분기별 회의 개최
- 2023 1. ~ 9. : 조선왕조 태실 세계유산 잠정목록 등재신청을 위한 심화연구 용역
- 2023. 9. ~ 10. : 태실관련 학술대회 개최 예정(도 단위 주체)

□ 기대효과

- 세계유산에 등재되면 세계유산기금 등 관련 기관을 통해 유산 보호를 위한 재정적·기술적 지원 가능
- 지역 공동체 및 국가의 자긍심을 고취시키고, 높아진 지명도를 통한 관광객 유치 및 고용기회 증대

6. “별고을 탐험대” 역사문화 체험

- ◇ 성산동 고분군 답사 및 체험활동 등 성주 역사문화를 조명할 수 있는 다양한 체험 프로그램 운영을 통해 성산동 고분군과 출토유물에 대한 이해와 흥미 제고
- ◇ 어린이, 가족, 성인을 대상으로 하여 모두가 즐겨 찾는 성주 대표 평생교육기관이자 성주 역사문화 관광시설로서의 역할을 다하고자 함.

사업개요

- 사업기간 : 2023. 2. ~ 10.
- 사업대상 : 어린이, 가족, 성인 등 500여명
- 사업내용
 - 성산동 고분군 현장답사 프로그램
 - 삼국시대 유물 교육 및 만들기 체험 프로그램
- 소요예산 : 28백만원

세부내용

- 현장답사 프로그램
 - 고분군 발굴조사 지역 탐험 : 10회, 200명(회차당 20명, 어린이 가족 대상)
 - 제22호분 현장답사 체험 : 4회, 80명(회차당 20명, 지역민 대상)
- 만들기 체험 프로그램
 - 고분군 어린이 토기공방 : 5회, 75명(회차당 15명, 초등학생 대상)
 - 고분군 어린이 유리공방 : 3회, 60명(회차당 20명, 초등학생 대상)

기대효과

- 단순한 전시관 관람에서 탈피하여 직접 체험 프로그램에 참여함으로써 성주의 역사문화를 보다 가까이에서 느끼고, 흥미와 관심을 유도
- 남녀노소 모두가 즐겨 찾는 평생교육기관으로 고분군 전시관 이미지 공고화

7. 다양한 문화욕구에 부응하는 우수공연 개최

◇ 작품성과 대중성을 갖춘 다양한 공연작품 개최를 통해 지역민들의 문화 향수권 신장과 건전한 여가선용 활성화에 기여하고 가치를 창조하는 문화 성주의 이미지 제고

□ 사업개요

- 사업기간 : 2023. 3. ~ 12.
- 총사업비 : 400백만원
- 공연작품 : 6장르 12작품 예정
- 사업내용
 - 장르별, 계절별 지역정서에 부합되는 특색있는 공연 기획
 - 연령별, 계층별 즐길 수 있는 다양한 공연작품 선정
 - 가정의 달, 국군보훈의 달, 노인의 날 등 기념행사 특집 공연 개최
 - 타 기관 및 단체 등과 협력하여 공연콘텐츠 공동제작·유치
 - 한국문화예술회관연합회 등 각종 공모사업에 다른 우수공연 신청
· 뮤지컬, 연극, 음악회 등 5작품 예정

□ 추진계획

- 2023. 1. : 연간 공연 기획 수립 및 작품 선정
- 2023. 2. : 공연작품 유치 및 공모사업 신청
- 2023. 3. : 공연콘텐츠 업무 협약 및 협의
- 2023. 3. ~ : 공모사업 확정 및 우수작품 공연 실시

□ 기대효과

- 다양한 공연 콘텐츠 제공으로 지역민의 문화적 감수성 신장
- 시기별·연령별 테마가 있는 공연 기획으로 보편적 문화 복지 실현
- 테마별 공연개최를 통한 지역 이미지 향상

8. 공연 활성화를 위한 소공연장 건립

◇ 대규모 공연(행사)시에만 한시적으로 운영되는 대공연장의 한계를 극복하고, 소규모 음악회나 연극 등을 통해 군민들에게 친근하고 다양하게 다가갈 수 있는 소공연장 건립으로 군민들에게 문화와 예술을 향유할 수 있는 기회 제공

□ 사업개요

- 사업기간 : 2023년 ~ 2025년
- 위 치 : 성주읍 성산9길 45(성주문화예술회관 부지내)
- 건축내용 : 연면적 600㎡, 객석수 200 ~ 250석
- 총사업비 : 6,000백만원
 - 기본 및 실시설계 : 400백만원
 - 건축공사(설비 포함) : 3,600백만원
 - 무대설비(음향, 조명, 무대장치 등) : 2,000백만원
- 예산확보 : 균특사업(균특(정액) 2,000, 도비(정액) 500, 군비 3,500)

□ 추진현황 및 추진계획

- 2021. 3. : 소공연장 건립 계획 수립
- 2022. 6. ~ 10. : 국도비 사업 신청 및 도 지방재정투자심사 가결
- 2022. 12. ~ 2023. 2. : 예산확보(4억) 및 기본, 실시설계 추진
- 2024. 2. ~ 2025. 12. : 공사착공 및 준공

□ 기대효과

- 배우와 관객이 함께 호흡하며 즐길 수 있는 공간확보로 공연 및 관람의 질적 향상과 다양한 문화·예술 향유기회 제공
- 예술단체, 군민, 청소년 등이 공연, 발표회, 특강, 세미나 등의 다양한 문화·예술 활동을 지원할 수 있는 공간제공

2 특수시책 추진계획

1. 성밖숲 힐링 버스킹 개최

- ◇ 전국 유일의 왕버들나무 군락지인 성밖숲을 콘텐츠화시켜 성주의 장점이자 특성을 살려 브랜드화를 통한 지역문화 경쟁력 확보 및 가치 상승
- ◇ 자연 속에서 즐거움을 찾는 문화예술 향연의 장을 마련하여, 지역 주민과 관람객에게 치유의 시간 제공

□ 사업개요

- 사업기간 : 2023. 5. ~ 10. 중 20회 정도(주말 이용)
- 사업비 : 30백만원 정도
- 공연단체 : 지역의 전문인 및 문화예술단체 활용
- 공연시간 : 회당 2시간 정도

□ 추진계획

- 2023. 2. : 버스킹 세부 추진계획 수립
- 2023. 3. : 공연단체 선정 및 홍보 실시
- 2023. 4. ~ 10. : 힐링 버스킹 실시

□ 기대효과

- 지역내 명소인 성밖숲 공간 활용 및 다채로운 문화공연 확산
- 개인이 향유하는 문화경험이 정신적인 일상 회복에 긍정적 영향을 줄 수 있는 사회적 가치로서 작용

2. 명품 성박숲 조성 “성박숲은 즐겁다!”

◇ 천연기념물인 왕버들로 조성된 성박숲의 명품화 관리를 통해 지역주민과 관광객들에게 새로운 볼거리를 제공하고 쾌적한 환경을 조성하여 전국 제일의 문화관광 명소로 추진

□ 사업개요

- 사업기간 : 2023. 1. ~ 12.
- 사업비 : 220백만원
- 사업내용
 - 맥문동 추가식재 및 화단조성 : 30백만원
 - 잔디광장 포토존 설치 : 30백만원
 - 산책로 야간경관조명설치사업 : 80백만원
 - 병충해 방제 및 수목관리 : 80백만원

□ 추진계획

- 2023. 1. : 명품 성박숲 조성계획 수립
- 2023. 3. : 맥문동 추가식재 및 수형관리, 화단 조성
- 2023. 3. ~ 10. : 병충해 방제 등 수목관리, 포토존 설치
- 2023. 12. : 야간경관조명설치사업 완료

□ 기대효과

- 성박숲 이용객의 편의증대 및 관광환경 개선을 통하여 주민들의 삶의 질 향상
- 천연기념물인 왕버들나무의 지속적인 유지관리로 성주 문화유산의 가치를 보존

□ 사진대지 (안)

3

주요사업 조서

(단위 : 백만원)

사업명	주요내용	사업비						비고
		총 사업비	2023년도 사업비					
			계	국비	도비	군비	기타	
계		10,953	7,953	3,990	1,021	2,940	0	
문화예술분야		4,201	1,201	513	173	515	0	
문화특화지역 조성사업	문화도시 경영체계 구축, 문화 인재양성·지원 도시가치 발굴·활용, 문화 활성화 프로그램 등	3,750	750	300	135	315	0	
문화원 운영비	법정 운영비 지원	150	150	0	12	138	0	
통합문화이용권지 원사업	문화누리카드 발급 (1인당 11만원)	301	301	213	26	62	0	
문화재관리분야		3,503	3,503	2,353	499	649	0	
성주 한개마을 정비	가옥보수, 토지매입, 초가이영잇기,	1,563	1,563	1,095	234	234	0	
성주 경산리 성밖숲 정비	관람환경개선, 식물유지관리, 야간경관조명설치	220	220	56	7	157	0	
성주 성산동 고분군 정비	발굴조사, 탐방로개설, 예초관리, 토지매입	1,420	1,420	994	213	213	0	
성주 범수사지 삼층석탑 정비	석축보수	300	300	210	45	45	0	

사업명	주요내용	사업비						비고
		총사업비	2023년도 사업비					
			계	국비	도비	군비	기타	
고분군전시관분야		2,409	2,409	994	319	1,096	0	
성주 성산동 고분군 제48호 발굴조사	봉분복원 및 보고서 발간	350	350	245	53	52	0	
성산동고분군정비	예초관리 및 토지매입 등	1,071	1,071	749	161	161	0	제선충
성주 명천리 고분군 제6호 발굴조사	2차년도 정밀발굴조사	350	350	0	105	245	0	
가야산 상생협력사업	법전리폐사지 발굴조사 및 폐탑복원	500	500	0	0	500	0	
고분군전시관 경관조성사업	유채 및 해바라기 단지 조성 등	70	70	0	0	70	0	
전시관 특별기획전시	성산동 고분군 제22호 특별전	20	20	0	0	20	0	
전시관 학술대회 개최	기록으로 본 성주	20	20	0	0	20	0	
전시관 교육프로그램	별고을 탐험대 등 체험프로그램 및 역사강좌	28	28	0	0	28	0	
예술회관분야		840	840	130	30	680	0	
기획공연	기획공연 유치 (뮤지컬, 음악회, 연극, 무용 등)	400	400	-	-	400	0	
기획전시	기획전시 유치	40	40	-	-	40	0	
소공연장건립	공연활성화를 위한 소공연장건립	400	400	130	30	240	0	

주민복지과

보고 순서

I. 일반현황

II. 2023년도 주요업무 추진계획

① 주요업무 추진계획

1. 참한별 온동네스무바퀴 특화사업 추진
2. 성주군보훈회관 건립
3. 복지사각지대 제로 성주 추진
4. 지역사회보장협의체 운영 활성화
5. 이웃이 이웃을 돕는 복지공동체 조성
6. 사회보장급여 신청조사 및 확인조사 추진
7. 기초생활보장 급여 실시를 통한 최저생활 보장
8. 자활사업 활성화를 통한 저소득층 일자리 창출

② 특수시책 추진계획

1. 복지서비스를 한눈에, 성주복지플랫폼 “참별e” 구축

③ 주요사업 조서

I. 일 반 현 황

1. 조직 및 업무

기구 및 인력 - 4팀, 18명

(정원/현원)

구 분	계 정원/현원	복지기획팀	희망복지팀	통합조사팀	생활보장팀
계	18/18	5	5	5	3
5급	1/1	1	-	-	-
6급	4/4	1	1	1	1
7급 이하	13/13	3	4	4	2

주요기능(분장업무)

구 분	담 당 사 무	비고
복지기획팀 (송 윤 정)	사회보장계획수립·평가, 종합사회복지관 운영 지원 현충시설 관리 및 보훈단체 지원, 재해구호	
희망복지팀 (김 윤 경)	찾아가는 보건복지서비스 운영, 지역사회보장협의체 운영 긴급복지지원사업 및 사회복지공동모금회 연계	
통합조사팀 (이 수 응)	사회보장급여 신청조사 수급자의 자격 및 급여의 적정성 확인조사	
생활보장팀 (김 소 영)	기초생활수급자 급여 지원 관리 의료급여·자활사업지원 관리	

2. 기본현황

2023 예산규모

(단위 : 억원)

구 분	계	일반회계	특별회계
본예산	196	187	9

자치법규 현황

(단위 : 건)

계	조 례	규 칙	규 정
17	15	2	

성주군종합사회복지관

소재지	규 모	운 영 법 인	직원수	건립일
성주읍 성주순환로 271-9	건물 3,304㎡ 부지 9,798㎡	사회복지법인 대구가톨릭사회복지회 (관장 : 박용찬, 57세) ※위탁기간 2013.4.1.~2023.3.31	18명	2013.3.14.

□ 국가유공자 및 유족

(단위 : 명)

구 분	계	순국선열 애국지사	전상군경 및 유족	전몰군경 유 족	순직군경 유 족	공상군경 및 유족	무공보훈 수 훈 자	참 전 유공자	제일학도 의용군인	순 직 공무원	공 상 공무원
계	552	9	90	46	18	26	33	320	0	1	9
유공자	343	0	0	0	0	14	0	320	0	0	9
유 족	209	9	90	46	18	12	33	0	0	1	0

□ 보훈단체

구 분	지 회 장	회원수 (명)	설립일	운영보조금 (천원)
계	9개단체	6,032		113,900
상이군경회 (연합회장20.7.1)	강진구(74세)	139	1955년	15,300
전몰군경유족회	윤창홍(73세)	61	1963년	13,300
전몰군경미망인회	이춘자(84세)	78	1963년	13,300
무공수훈자회	여중환(78세)	29	1992년	13,300
고엽제전우회	김태현(75세)	76	2002년	13,300
6.25참전유공자회	나홍엽(89세)	79	2012년	15,300
월남참전유공자회	이형숙(75세)	63	2013년	13,300
광 복 회	여입동(82세)	7	2014년	3,500
재 향 군 인 회	김수준(66세)	5,500	1999년	13,300

□ 현충시설

명 칭	관리번호	주 소	지정날짜	실제 관리자	실제 관리자명
충혼탑 (성주군)	30-2-05	성주읍 예산리 198-1	2003.2.14	성 주 군	성주군수
장기석선생 해동청풍비	30-1-09	벽진면 봉계리 478-2	2003.2.14	문중대표	장영환
심산기념관	30-1-10	성주읍 심산로 99	2003.2.14	성 주 군	성주군수
애국지사 백아이정기 선생추모비	30-1-41	초전면 월곡리 693-2	2005.5.9	문중대표	이무남
김희규선생 기념비	30-1-42	성주읍 용산리 1098-1	2005.5.9	문중대표	김인수
이봉희지사 기념비	30-1-43	벽진면 가암리 802-3	2005.5.9	문중대표	이덕생
성주공적 충혼비	30-1-48	성주읍 삼산리 산1-6	2007.1.18	성 주 군	성주군수
독립지사 우초백성흙 선생공적비	30-1-52	대가면 홍산리 산355-3	2008.5.9	문중대표	백태열
이태희지사 기념비	30-1-55	벽진면 가암리 791-5	2010.11.3	문중대표	이항용
백 세 각	30-1-61	초전면 고산리 542-1	2012.10.17	문중대표	송만수
김창숙선생 생가	30-1-62	대가면 칠봉리 504	2012.10.17	문중대표	김위
백 세 각 항일의적비	30-1-64	초전면 고산리 532-4	2012.11.12	문중대표	송만수
이승희생가 (독립운동)	30-1-69	월항면 한계2길 43	2015.5.29	종중대표	이태용
해사 김정호선생 제실 및 비석	30-11-23	수륜면 수륜길 54-4	2017.11.13	문중대표	김병환
직산 김창열(원술) 선생 기념비	30-1-75	대가면 칠봉리 산50-2	2019.12.12.	문중대표	김규호
성주군 6.25참전 학도병 충혼비	30-2-64	성주읍 주천로 15-18	2021.6.18	성주중학교	성주중학교

□ 지역사회보장협의체

구 분	대 표 협의체	실 무 협의체	실 무 분 과				
			노 인	아동·청소년	장애인	여성·보육	사례관리
인원(명)	27	31	9	11	11	11	10
대표자	군 수 김지수	이하식	박연숙	배을호	정금화	권정순	최윤철

□ 나눔봉사단 및 생활공감정책참여단

구 분	단장	회원수(명)	활동 내용
성주군 사랑의열매 나눔봉사단	이월봉	21	공동모금회 모금 및 배분사업, 착한나눔 캠페인 참여
생활공감정책참여단	이해룡	4	생활공감정책 아이디어 발굴·제안, 현장 모니터링, 나눔 봉사활동

□ 국민기초생활보장수급자 현황

구 분	계	생계급여	주거급여			의료급여	교육급여
			소계	자가	임차		
가구	4,108	1,542	1,021	287	734	1,361	184
인원	5,127	1,826	1,383	370	1,013	1,655	263
중복제외 : 1,919가구 2,383명							

□ 지역자활센터

시설명	소재지	시설장	종사자수	참여자수	설치일	비고
성주지역 자활센터	성주읍 주산로 5	권우성	5명	60명	2004. 4. 1.	

Ⅱ. 2023년도 주요업무 추진계획

1

주요업무 추진계획

1. 참한별 온(溫)동네 스무바퀴 특화사업 추진

- ◇ 복지관을 이용하기 어려운 주민들에게 찾아가는 복지관을 통한 건강·문화·복지 기회 제공
- ◇ 주역주민 간 긍정적인 관계 형성 및 삶의 질 향상

사업개요

- 사업기간 : 2023. 3. ~ 12.
- 사업대상 : 읍면별 2개 마을(총20개소)
- 사업내용
 - 마을별 맞춤형 건강 및 여가 프로그램, 장기자랑, 이동밥차 운영 등
 - 마을 평가회를 실시하여 프로그램 성과 및 우수사례 공유
- 소요예산 : 170,000천원(군비 100%)

추진현황

- 2021년 : “참한별 온(溫)동네 스무바퀴” 자체사업 시행
- 2022년 : “참한별 온(溫)동네 스무바퀴” 도비보조사업 시행

추진방향

- 문화, 건강, 노래교실, 쿠킹클래스 프로그램으로 더욱 다양하게 운영
- 참여 인원 15~20명에서 20~30명으로 확대
- 이동복지관 참여 부스 다양화 및 중식 단가 인상으로 식사 질 향상
- 사전 오리엔테이션 및 최종평가회 개최 후 활동사례집 제작

2. 성주군보훈회관 건립

◇ 나라를 위해 희생한 보훈가족들의 문화·복지 공간 확보를 위한 성주군보훈회관 건립

□ 사업개요

- 위 치 : 성주군 성주읍 경산리 480-1번지 외
- 사업기간 : 2022 ~ 2023(2년간)
- 사 업 비 : 2,800,000천원(국 500,000, 도 300,000, 군 2,000,000)
- 대지면적 : 996㎡
- 건축규모 : 지상3층, 연면적 660㎡
- 사업내용 : 성주군보훈회관 건립(사무실, 회의실 등)

□ 추진상황 및 추진계획

- 2022. 2. : 건축설계공모(공공건축물 사전심의, 문화재현상변경 허가)
 - 2022. 10. : 기본 및 실시설계
 - 2022. 12. : 착공
 - 2023. 12. : 보훈회관 준공
- ※ 산업단지 혁신지원센터 완공(2023년말 예정)시 청년창업 랩 이전 예정이며, 신축건물 및 청년창업 랩 건물 전체를 보훈회관으로 사용 예정

□ 기대효과

- 성주군보훈회관 건립을 통해 보훈가족들의 문화·복지 공간 확보로 국가유공자 예우, 공훈과 나라 사랑의 정신을 계승할 수 있는 토대 마련
- 우리군의 9개 보훈단체가 함께 입주할 수 있는 “통합형 보훈회관” 건립으로 회원들의 만족도 및 편리성 도모

3. 복지사각지대 제로 성주 추진

- ◇ 찾아가는 보건복지서비스 통합제공으로 주민 복지 체감도 제고
- ◇ 촘촘한 인적안전망으로 복지 사각지대 제로화

□ 『성주에서 GOGO사업(건강하GO행복하GO)』 추진

- 운영 : 읍·면 맞춤형 복지팀
- 추진내용
 - 찾아가는 통합 보건·복지서비스 상담 : 500건
 - 서비스연계(공공, 기타기관 및 민간자원 연계 등) : 400건

□ 상시적 발굴체계 구축 및 발굴

- 인적안전망 성주군 명예사회복지공무원 “별지기” 운영
 - 구성현황 : 407명(지사협 위원 148, 단체회원 136, 생활업종종사자 70 등)
 - 추진내용 : 위기가구 발굴 홍보, 위기가구 지원을 위한 물적·인적 자원발굴
- 성주군 지역사회보장협의체 운영
 - 구성현황 : 110명(대표 27명, 실무 31명, 분과 52명), 읍면 278명
 - 추진내용 : 민관협력을 통한 사회보장 체계 마련 및 지역사회 인적안전망 구축
- “성주군희망드림” 카카오톡 채널 운영
- 경상북도 “마음안심” 안전확인 서비스 앱 운영
- 성주군복지사각지대발굴의날 운영 : 25회

□ 위기 상황별 맞춤형 복지서비스 지원

- 위기가구 긴급복지 지원 및 자원 연계를 통한 신속한 위기 극복
 - 긴급복지지원법에 따른 긴급 지원 : 537세대 369,000천원
 - 사회복지공동모금회 긴급 지원 : 22세대 42,400천원
 - 지역사회 인적·물적 자원을 활용한 다양한 연계활동 추진 : 연중
- 고위험군에 대한 특별관리 “통합사례관리” 지원
 - 통합사례관리 제공 : 80세대
 - 사례관리사업비(진단비, 주거환경개선 등) 지원 : 80세대 56,330천원
- 제도 취약계층에 대한 민간자원 연계 협력 지원
 - 모금사업 “함께모아 행복금고” 운영 : 누적모금 235건 84,825천원
 - 취약계층 기부식품 제공사업 푸드뱅크 운영 : 101,180천원

4. 지역사회보장협의체 운영 활성화

- ◇ 민관협력 토대의 상시 보호체계 구축을 통한 지역복지 증진
- ◇ 민관협력 활성화로 지역의 복지문제 해결 및 주민력 강화

□ 지역사회보장협의체 운영현황

- 사업예산 : 86,000천원
- 구성현황 : 110명(대표 27명, 실무 31명, 분과 52명), 읍면 278명
- 주요사업 추진현황

사 업	내 용
지역 복지 네트워크 구성사업	- 사회보장기관 간 네트워크 강화 및 긴밀한 연계 기반 조성 - 성주군 사회보장 현황 진단 및 지역사회보장계획 내 관련 사업 모니터링 - 민관협력 활성화를 위한 워크숍 실시
지역 복지 개발사업	- 지역복지자원 조사 및 관리지원 체계 마련 - 실무분과 활동을 통해 지역사회 문제 진단·정책제안 등 해결방안 모색 - 함께모아 행복금고 모금사업을 추진하여 맞춤형·생활밀착형 복지서비스 지원
주민 참여 활성화	- 주민주도 지속가능한 마을공동체 형성을 위한 마을복지계획 수립 지원 - 주민리더 역량 강화를 위한 성주복지아카데미 실시
사각지대 해 소	- 지역별 특성에 맞는 읍면지역사회보장협의체 특화사업 실시 - 위기가정과 복지사각지대 발굴 및 지원을 통해 지역사회 인적안전망 구축

□ 추진계획

- 성주복지아카데미 운영으로 위원 역량 강화를 통한 복지사각지대 발굴 및 지원체계구축
- 행복금고 기금으로 공적부조가 미치지 않는 대상을 지원하는 기획사업 “희망드림” 추진
- 읍면지역사회보장협의체 세부활동 매뉴얼 제작 배포로 운영 활성화
- 읍면 주민주도 마을복지계획수립을 통한 주민력 강화 및 지역의 특성에 맞는 특화사업 추진
- 기관간 네트워크 조직화와 협력체계 강화
- 우수지자체 선진지 견학을 통한 우수사례를 접목한 특화사업 추진

5. 이웃이 이웃을 돕는 복지공동체 조성

- ◇ 주민참여 활성화를 통한 지역공동체 문화 조성
- ◇ 이웃이 이웃을 돕는 복지공동체 조성으로 공공복지 서비스 한계 극복

공동체 복지체계 구축을 위한 이웃사촌 복지센터 운영

- 사업대상 : 5개소
- 운영인력 : 이웃사촌복지센터 전담인력 3명
- 사업예산 : 230,000천원(도 69,000 균 161,000)
- 주요사업 추진현황

사 업	내 용
주민조직화 사업	- 주민조직 프로그램 운영 : 시원해·난타교실 - 주민조직동아리 운영 : 탁구 동아리, 방천밴드 봉사단 - 다정다감, 별별공작소 등 운영
주민역량 강화사업	- 선진지 벤치마킹 - 주민역량강화교육 : 성주복지아카데미 운영
마을복지 계획지원	- 도흥3리 마을 복지사업 2개 지원 : 지지고볶는날, 월간시네마 - 외기2리 마을복지사업 2개 지원 : 시원해교실, 도담도담 - 마을환경개선사업지원 : 꽃길따라 샤랄라, 푸른드리사업 - 마을특화사업 : 도담도담, 다정다감 사업
위기가구지원 연계사업	- 자율적 인적안전망 구축 : 두루두루봉사단, 우리는 단짝 - 위기가구 연계지원 : 우리동지 사업

추진계획

- 주민조직 프로그램 운영 및 인적 네트워크 구축
- 주민 공동체 및 복지교육사업
- 주민주도 마을 복지계획 및 사업 수립 지원
- 인적네트워크를 활용한 위기가구 발굴 및 연계 지원
- 지속성 확보를 위한 마을협동조합 등 지원 검토

6. 사회보장급여 신청조사 및 확인조사 추진

◇ 복지대상자의 수급 자격 및 급여의 적정성 조사를 통해 부정수급 방지와 복지재정 효율성 제고

□ 사업개요

- 대상사업 : 기초생활보장, 기초연금, 장애인연금, 한부모가족 등
- 신청방법 : 온라인 및 방문신청
 - ※ 복지멤버십으로 가입 시 생애주기별로 복지서비스 자동 안내(맞춤형급여안내)
- 조사기간 : 30일(특별한 사유가 있는 경우 신청일로부터 60일 이내 연장)
- 신규 신청조사 절차

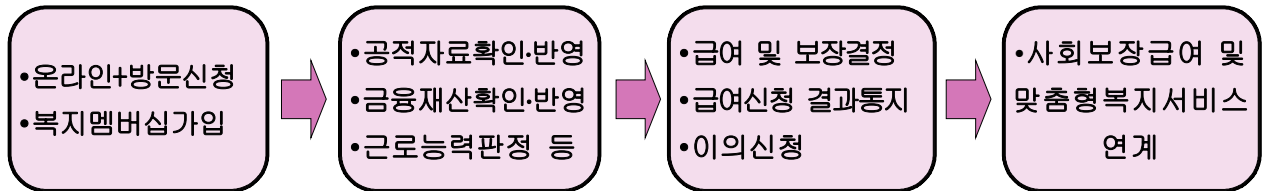

- 확인조사 절차

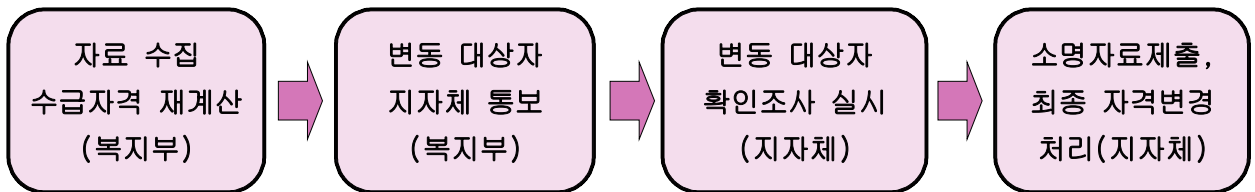

□ 추진계획

- 복지 사각지대 방지와 복지재정 효율성 제고를 위해 신규 복지대상자 발굴과 기존 수급자의 소득·재산 등 변동 여부를 지속적인 확인
- 잘 몰라서 신청하지 못하는 일이 발생하지 않도록, 한 번의 신청으로 가구 구성원 모두의 사회보장급여 수급 가능성을 맞춤형으로 안내

7. 기초생활보장 급여 실시를 통한 최저생활 보장

◇ 기초생활보장 급여별 선정기준을 적용하여 자격을 취득한 대상자에게 해당급여를 실시하므로 최저생활을 보장

□ 사업개요

- 대 상 : 1,919가구 2,383명
 - ※ 기초 생계·주거·의료·교육급여 수급가구
- 소요예산 : 10,528,640천원(국7,947,309 도1,012,629 군1,568,702)
- 지원내용 : 5종
 - 생계급여 : 기본적 생활유지에 필요한 최저 생활비 지원
 - 의료급여 : 병·의원, 약국 진료(약)비 등 본인부담금 면제
 - 주거급여 : 자가가구(집수리 지원), 임차가구(월세 지원)
 - 교육급여 : 초·중·고 학생 수업료, 교과서대, 학용품비 등 지원
 - 해산·장제급여 : 생계·의료·주거급여 수급자 출산(1인/700천원), 사망(1인/800천원) 지원
 - 의료급여 사례관리 지원
 - 목적 : 의료급여 수급자의 삶의 질 향상과 적정 의료이용
 - 방법 : 사례관리사(2명)를 통한 의료급여 신규수급자 및 과다이용자 사례관리 실시

□ 추진계획

○ 생계급여	: 1,542가구	8,343,263천원
○ 주거급여	: 1,021가구	1,300,533천원
○ 교육급여	: 184가구	19,755천원
○ 의료급여	: 1,361가구	812,000천원
○ 해산·장제급여	: 66명	53,089천원

8. 자활사업 활성화를 통한 저소득층 일자리 창출

- ◇ 조건부수급자 및 차상위계층이 자활·자립할 수 있도록 기회제공
- ◇ 참여자 기능습득을 통해 근로 능력을 배양하고 안정적인 직업생활 도모

사업목적

- 수급자 및 차상위자에 대한 고용지원 및 사회복지서비스지원과 대상자 관리
- 수급자 및 차상위자의 교육·훈련을 통한 자활촉진

추진계획

- 자활센터 운영지원 : 1개소, 267,940천원
- 자활근로사업 추진 : 1,079,610천원

구분	사업내용	급여단가	비고
근로 유지형	향후 상위 자활사업 참여를 준비하는 형태의 사업	30,900원	1일 5시간 주 5일
사회 서비스형	사회적으로 유용한 일자리 제공으로 참여자의 자활능력 개발과 의지를 고취하여 향후 시장진입을 준비하는 사업	52,770원	1일 8시간 주 5일
인턴·도우미형	자활사업대상자가 자활인턴사원으로 근로하면서 기술·경력을 쌓은 후 취업 및 자활 도모	60,300원	1일 8시간 주 5일
시장 진입형	매출액이 총 사업비의 30%이상 발생하고 일정기한 내에 자활기업 창업을 통한 시장진입을 지향하는 사업단	60,300원	1일 8시간 주 5일

- 자산형성 사업 추진 : 127,067천원

기대효과

- 자활참여자들의 공동작업으로 사회성향상을 통한 자활. 자립
- 자활능력 배양 및 취.창업의 기회 제공

2

특수시책 추진계획

1. 복지서비스를 한눈에, 성주복지플랫폼 “참별e” 구축

◇ 내가 찾는 복지정보를 한눈에, 민·관이 함께 참여하는 성주복지 통합 전산망 성주복지플랫폼 구축을 통한 맞춤형 복지서비스지원 체계 마련

□ 사업개요

- 사업기간 : 2023. 1. ~ 12.
- 소요예산 : 70,000천원
- 주요내용
 - 성주복지플랫폼 시스템 구축
 - ‘나’ 에게 맞는 맞춤형 복지서비스 제공
 - 성주군 위치정보에 기반한 복지지도 구축
 - 접근성 강화를 위한 복지서비스 신청 기능 도입
 - 후원과 나눔의 양방향 커뮤니케이션 실시

□ 추진계획

- 2023. 1. ~ 6. : 기본 복지자원 조사 및 준비
- 2023. 7. : 용역 선정 및 계약
- 2023. 8. ~ 10. : 디자인 개발 및 시스템 구축
- 2023. 11. ~ 12. : 테스트 및 서비스 오픈

□ 기대효과

- 플랫폼 구축을 통한 복지 접근성 강화로 정보 불균형 해소
- 맞춤형 복지서비스 지원체계 구축을 통한 이용자 선택권 강화

참고자료

서울시 복지 포털

영장-유아	청소년	노년
<ul style="list-style-type: none"> -선묘신생아 건강 관리 -저소득층 기저귀 지원 -임신출산 진료비 지원 -아동수당 -여성장애인출산비용 지원 	<ul style="list-style-type: none"> -보육료(어린이집) -영유아수당(가정양육) -유아학비(유치원) -아이돌봄 서비스 -아동수당 	<ul style="list-style-type: none"> -교육비(저소득층) -아동수당 -여성청소년 생리대 배부지원 -아동수당 -아동발달지원계획(다달이맞춤형) -청소년 특별지원

광주복지플랫폼

3 주요사업 조서

(단위 : 백만원)

사업명	주요내용	사업비					비고
		총사업비	2023년도 사업비				
			계	국비	도비	군비	
계		16,962	16,962	11,226	1,504	4,232	
복지기획분야		1,970	1,970	250	150	1,570	
사회복지관 특화사업	· 참한별 온(溫)동네 스무바퀴	170	170	-	-	170	
성주군보훈회관 건립	· 성주군보훈회관 건립	1,800	1,800	250	150	1,400	
희망복지분야		1,210	1,210	629	142	439	
찾아가는 보건복지 서비스 지원	· 공공복지전달체계개선	12	12	6	2	4	
	· 읍면맞춤형 통합서비스지원	98	98	69	9	20	
민관협력추진사업	· 성주복지아카데미 운영 · 성주 복지 플랫폼 구축	80	80			80	
지역사회보장 협의체운영지원	· 지역사회보장협의체 운영지원	86	86	-	6	80	
이웃사촌 복지센터	· 이웃사촌 복지센터 운영	230	230	-	69	161	
맞춤형 자원제공	· 긴급복지지원	369	369	295	22	52	
	· 푸드뱅크운영비 지원	12	12	-	2	10	
	· 지역사회서비스 투자사업	323	323	259	32	32	

사업명	주요내용	사업비					비고
		총사업비	2023년도 사업비				
			계	국비	도비	군비	
통합조사분야		5	5	-	-	5	
통합조사 업무추진	· 저소득가정 방문 물품 지원	5	5	-	-	5	
생활보장분야		13,777	13,777	10,347	1,212	2,218	
국민기초생활 보장급여	· 국민기초생활 보장급여(생계, 의료,주거,교육, 해산·장제)	11,491	11,491	9,013	1,094	1,384	
의료급여사업	· 의료급여진료비 부담금 및 의료급여 관리사업	811	811	187	47	577	
자활사업	· 자활근로사업	1,079	1,079	864	43	172	
	· 자활센터 운영비 지원	268	268	175	22	71	
	· 자산형성지원 사업	128	128	108	6	14	

가족지원과

보고순서

I. 일반현황

II. 2023년도 주요업무 추진계획

① 주요업무 추진계획

1. 스마트한 경로당 생활 만들기
2. 노인일자리 및 사회활동지원사업 추진
3. 행복을 주는 양육지원으로 지역 보육환경 개선
4. 장애인일자리 창출을 통한 사회참여 활성화
5. 어린이 과학체험공간 확충 지원 사업 추진
6. 아이와 청소년의 꿈이 자라는 맞춤형 통합서비스 지원
7. 지역중심의 보편적 맞춤형 가족서비스 지원

② 특수시책 추진계획

1. 2023년 요양보호사 자격증 취득반 운영

③ 주요사업 조서

I. 일 반 현 황

1. 조직 및 업무

기구 및 인력 - 5팀, 22명

(정원/현원)

구 분	계 정원/현원	노인복지팀	여성보육팀	장애인팀	아동청소년팀	가족돌봄팀
계	21/22	7	3	4	5	3
5급	1	1	-	-	-	-
6급	7	2	1	1	2	1
7급 이하	14	4	2	3	3	2

주요기능(분장업무)

구 분	담 당 사 무	비고
노인복지팀 (한 경 미)	기초연금 및 노인사회활동 지원사업 경로당 및 노인복지시설 운영, 노인맞춤돌봄사업 지원	
여성보육팀 (김 미 희)	여성정책사업 및 여성복지증진사업 부모급여(영아수당), 가정양육수당지원 어린이집 운영지원, 농촌보육정보센터 운영	
장애인팀 (김 상 우)	장애인 종합계획 수립 및 추진 장애인 편의시설 및 장애인복지시설 운영지원	
아동청소년팀 (이 상 철)	아동복지시설 및 드림스타트 운영지원 보호대상아동 및 결식우려아동 지원 및 아동학대예방사업 청소년문화의집, 청소년상담복지센터 및 청소년방과후아카데미 운영	
가족돌봄팀 (심 효 영)	성주군가족센터 운영, 한부모지원 다함께돌봄센터, 아이돌봄사업 운영지원 군민행복교육 및 여성대학 운영	

2. 기본현황

2023 예산규모

(단위 : 억원)

구 분	계	일반회계	특별회계
본예산	840	840	-

복지대상자 현황(2022. 12. 현재)

(단위 : 명)

계	65세이상 노인	영유아 (0세 ~ 만6세)	등록장애인	청소년 (만9세 ~ 만24세)
23,877	14,978	1,174	4,057	3,668

노인복지시설 및 법인

(단위 : 개소)

계	양로시설	요양시설	주간보호	재가장기 요양기관	사회복지 법인(노인)	무료 급식소
44	1	9	11	18	3	2

성주군노인회관

소재지	규 모	대표자	운영단체	직원수	회원수	건립일
성주읍3길 49	건물 662㎡ 부지 744㎡	성주군	(사)대한노인회성주군지회 (회장 : 이재복)	33명	10,500명	2006.12.22

노인단체

단체명	소재지	대표자	임원수	설립일	임 기
(사)대한노인회 성주군지회	성주읍3길 49	이재복 (제12대)	8명	1973.10.01	2022.4.1. ~ 2026.3.31.

경로당

총계	등록경로당(면적별)					미등록 경로당	회원수
	계	33㎡미만	33㎡이상 66㎡미만	66㎡이상 99㎡미만	99㎡ 이상		
311	288	25	114	126	23	23	10,699

장사관련 시설

계(개소)	공설묘지	법인묘지	법인 봉안당	종교단체 봉안당	자연장지	장례식장
12	1	2	3	1	2	3

여성단체협의회

구 분	협의회장	단체수	회원수	설립일
성주군 여성단체협의회	이순이(1957년생)	17	8,934	1988.4.1

보육시설

계(개소)	국공립어린이집	민간어린이집	가정어린이집
12	5	4	3

장애인단체

단체명	협회장	소재지	종사자	회원수	등록일
(사)성주군장애인협회	이재근	성주순환로 271-9	지체결임	4,031명	2006.09.08.
(사)성주군 지체장애인협회	이재근	성주순환로 271-9	5	860명	2002.10.17.
(사)한국교통장애인협회 성주군지회	이인구	성주순환로 271-9	2	160명	2017.01.09.
(사)경북장애인권익협회 성주군지회	장문석	성주순환로 271-9	1	130명	2014.08.27.

□ 장애인시설

시설명	소재지	시설장	장애 유형	회원수		설립일	비고
				정원	현원		
(사)해솔 예원의집	가천면 금봉길27-8	서정효	지적	21명	20명	2006.12.11.	거주
(사)밀알센터	성주읍 본성로902	전익진	등록 장애인	20명	20명	2011.06.30	직업 재활
제이엠 보호작업장	성주순환로 4길 6-12	손제은	등록 장애인	15명	4명	2017.08.17	
(사)장애인생활 이동지원센터	성주읍1길 19-5	류 철	등록 장애인	-	60명 (월150)	2006.11.20	재활 시설
성주군수어 통역센터	성주읍1길 19-10	이문천	청각 언어	-	70명 (월300)	2012.03.21	

□ 아동복지시설

시설명	소재지	시설장	정원	현원	설치일
실로암육아원	수륜면 성주가야산로 614	한정희	60	35	1971.11.02
성주지역아동센터	성주읍 성주로 3267	박옥연	40	38	2008.10.13
그루터기지역아동센터	성주읍 시장길 42-24	나윤주	19	19	2011.09.07
열린지역아동센터	성주읍 성주읍2길 15	윤순연	19	19	2012.03.13
체플린지역아동센터	초전면 대장1길 59	김미란	19	19	2012.12.17

□ 청소년 관련시설

시설명	소재지	시설장	설치일
성주군청소년문화의집	성주읍 성주순환로 271-9	군수	2013.03.13.
성주군청소년상담복지센터	성주읍 성주순환로 271-9	가족지원과장	2012.09.03.
성주군청소년방과후아카데미	성주읍 성주순환로 271-9	군수	2021.07.01.

□ 드림스타트

시설명	소재지	종사자	설치일	비고
드림스타트	성주읍 성주순환로 271-9	3	2013.07.01	

□ 성주군가족센터

시설명	소재지	센터장	종사자	설치일	비고
성주군가족센터	성주군 성주읍 경산길 17 창의문화센터 2층	최연정	36	2020.01.18	

□ 성주군다함께돌봄센터 1호점

시설명	소재지	센터장	종사자	현원	설치일	비고
성주군다함께돌봄센터 1호점	성주군 성주읍 경산길 17 창의문화센터 2층	도은영	3	20/20	2022.11.29	

□ 다문화가족 현황

○ 결혼이민여성 읍면별 현황

(단위 : 명)

계	성주읍	선남면	용암면	수륜면	가천면	금수면	대가면	벽진면	초전면	월항면
329	134	43	16	23	13	7	16	19	29	29

○ 결혼이민여성 국적별 현황

(단위 : 명)

계	베트남	중국	일본	필리핀	캄보디아	태국	기타
329	164	58	21	21	29	8	28

Ⅱ. 2023년도 주요업무 추진계획

1 주요업무 추진계획

1. 스마트한 경로당 생활 만들기

- ◇ 거점경로당 지정으로 어르신들의 수요를 반영한 프로그램을 자율적으로 구성, 진행하는 종합 여가공간 조성
- ◇ 스마트 경로당 운영 내실화를 통한 어르신들의 만족도 제고

□ 사업개요

- 사업기간 : 2023. 1. ~ 12.
- 사업대상 : 등록경로당 286개소(거점경로당 5개소 포함)
- 사업비 : 2,874,357천원(국523,958 도244,800 군2,105,599)
- 사업내용
 - 거점경로당 선정(5개소 정도)
 - 스마트경로당 운영 활성화(90개소)
 - 스마트경로당 운영에 맞춘 키오스크 등 스마트기기 교육 추진
 - IOT 헬스케어 기기 등을 통한 어르신 건강관리 지원
 - ICT 화상플랫폼을 활용한 비대면 여가 프로그램 운영
 - 경로당 행복도우미 및 노인일자리사업 연계를 통한 만족도 및 이용률 제고
 - 행복경로당 운영을 통한 반찬 배달
 - 노후 경로당 개보수를 통한 여가시설의 기능향상 및 쾌적한 환경 조성
 - 냉·난방기 및 건강기구 등 지원으로 이용 어르신들의 편의 제공

□ 기대효과

- 단순한 쉼터 역할에서 어르신들이 건강하고 유익하게 노후를 즐길 수 있는 여가문화 조성 및 공간 제공

2. 노인일자리 및 사회활동지원사업 추진

- ◇ 어르신이 활기차고 건강한 노후생활을 영위할 수 있도록 다양한 일자리·사회활동을 지원하여 노인복지 향상 도모
- ◇ 노인의 경력과 활동역량을 활용하여 지역사회에 서비스를 제공함으로써 자기만족과 성취감 향상 및 지역사회 공익증진에 기여

추진방향

- 사업기간 : 연중(예산범위 내 사업 종료시까지 시행)
- 사업장소 : 성주군 관내
- 사업량 : 1,214명(군청403명/노인회811명)
- 총사업비 : 4,302,824천원(국2,151,412, 도645,425 군1,505,987)
- 급여 및 근무기준

구 분	참여자 1인 예산지원 기준			근무시간	수행 기관
	활동비(월)	부대경비(연)	참여기간		
공공형(1,116명)	270천원	18만원	11개월	월 30시간 (일 3시간 이내)	군청 노인회
사회서비스형 (74명)	594천원	489천원	10개월	주 15시간 월 60시간 이상	노인회
시장형(24명)	2,670천원(연간)		연중	1일 최대 8시간 이내	노인회

- 신청자격 : 관내 주소를 둔 만65세 이상 기초연금 수급자로서 신체 노동이 가능한 노인

추진일정

- 대상자 확정 : 2023. 1. 8. 限
- 사업시행 : 2023. 1. 9. ~

기대효과

- 근로능력이 있는 노인에게 일할 기회 제공
- 어르신들의 일자리 창출과 소득증대에 기여

3. 행복을 주는 양육지원으로 지역 보육환경 개선

- ◇ 부모급여 등 양육부담 경감을 통해 아이 기르기 좋은 환경 조성
- ◇ 어린이집에 대한 다양한 운영지원으로 전반적 보육수준 향상 도모

부모급여 및 무상보육료 지원

- 영유아에 대한 부모급여 지급으로 양육 부담 경감
 - 사업대상 : 부모급여(만0~1세 아동)
 - 지원내용 : 만0세 아동 월70천원, 만1세 아동 월35천원
 - 사업예산 : 1,442백만원(국938, 도252, 군252)
 - ※ 가정양육수당(만2~7세 월10만원) : 154백만원(국100,도27,군27)
- 어린이집 이용료 무상지원으로 양육 편의 제공
 - 만0~1세 부모급여 보육료지원(부모급여 예산)
 - 만2세 영아 보육료 지원 : 1,384백만원(국900,도242,군242)
 - 만3~5세 누리과정 보육비용 : 813백만원(도비)

보육시설 환경개선 및 어린이집 운영지원

- 어린이집 시설확충 및 운영비 지원
 - 어린이집 시설 환경개선 지원 : 21백만원(군비)
- 보조교사 인건비 등 어린이집 운영비 지원
 - 사업대상 : 관내어린이집 12개소
 - 사업예산 : 382백만원(국175, 도87, 군120)
- 교통불편 등 취약지역 보육 지원을 위한 공립어린이집 운영
 - 공립어린이집 4개소 운영비 : 894백만원(군비)
 - 설치지역 : 성주읍, 가천면, 벽진면, 초전면 각1개소

기대효과

- 영유아기 양육지원으로 국가책임 양육의 초석 마련
- 안전하고 쾌적한 환경에서 생활할 수 있는 보육환경 조성에 노력

4. 장애인일자리 창출을 통한 사회참여 활성화

- ◇ 장애인의 소득보전으로 생활안정 지원 및 사회통합 도모
- ◇ 사회참여 활성화를 통한 자립기반 구축 및 장애인의 권익 보장

□ 장애인일자리 사업 추진

- 사업기간 : 2023. 1. ~ 12.(연중)
- 총사업비 : 962,629천원(국481,314 도144,395 군336,920)
- 사업량 : 90명
 - 장애인복지일자리 : 70명(472,425천원)
 - 장애인일반형일자리(전일제) : 14명(403,680천원)
 - 장애인일반형일자리(시간제) : 6명(86,524천원)
- 사업내용 : 복지행정도우미 및 읍면 도로변 환경정비 등
- 추진계획
 - 2022. 12. : 2023년도 장애인일자리사업 참여자 선발
 - 2023. 1. ~ 12. : 장애인일자리 사업 시행

□ 장애인직업재활시설 지원

- 시설명 : 밀알센터
- 소재지 : 성주군 성주읍 본성로 902
- 법인 : (사)대한정신장애인가족협회(대표 조순득)
- 시설규모 : 면적 1,771.9㎡, 단층건물 301.3㎡
- 예산액 : 369,954천원(도51,794, 군318,160)
- 참여자 : 20명
 - 훈련생 : 10명(지적 10)
 - 근로생 : 10명(지체 2, 지적 7, 뇌전증 1)

□ 기대효과

- 근로활동을 통한 장애인복지 실현 및 자립생활 기반 마련
- 사회참여 확대로 실질적 지역사회 통합 및 장애인식 개선

5. 어린이 과학체험공간 확충 지원 사업 추진

◇ 우리지역 아동을 위한 과학체험 및 문화놀이 시설 확충을 통하여 아동들의 잠재된 의식을 개발하고 아동들에게 꿈을 키울 수 있는 체험 및 탐구공간 마련

□ 사업개요

- 사업기간 : 2022. 4. ~ 2023. 12.
- 대 상 : 유아 ~ 초·중등
- 위 치 : 성주읍 성주순환로 271-9 청소년문화의 집 뒤편 농구장
- 사업규모 : 전시면적 700㎡, 2층
- 소요예산 : 3,550,000천원(국1,000,000 도300,000 군2,250,000)
- 사업내용 : 과일을 주제로 한 전국 최초 과일과학관으로 어린이 눈높이의 상상, 창의 놀이, 교육공간 조성
- 전시컨셉 : 과일이 알려주는 과학이야기
 - 1층(350㎡) : 상상놀이(놀이공간 등)
 - 2층(350㎡) : 창의탐험(탐험공간), 호기심과학실(실험공간) 등

□ 추진현황 및 계획

- 2022. 07. : 용도변경승인 및 일상감사 등 행정사항 이행 완료
- 2022. 11. : 입찰공고 및 설계 발주
- 2023. 04. : 착공
- 2024. 01. : 어린이과일과학관 준공

□ 기대효과

- 미래인재 육성을 위한 놀이와 과학교육체험의 융복합화로 아동의 성장 재력 향상 및 성주군의 특색있는 과학교육기반 마련

6. 아이와 청소년의 꿈이 자라는 맞춤형 통합서비스 지원

- ◇ 아동양육에 따른 경제적 부담을 경감하고, 취약계층 아동과 가족에게 맞춤형 통합서비스를 제공하여 아동복지 증진 강화
- ◇ 청소년의 꿈을 지원하고 건강하게 성장할 수 있는 기반 마련

□ 아동·청소년 통합서비스

- 사업기간 : 2023. 1. ~ 12.(연중)
- 사업대상 : 영유아, 아동 및 청소년(0세~24세)
- 총사업비 : 2,374,460천원(국1,231,643 도449,341 군693,476)
- 사업내용
 - 아동수당지원 : 만8세미만 아동(0~95개월)에게 매월 10만원 지급
 - 결식아동급식지원 : 결식우려 18세 미만 아동에게 1식 8,000원의 급식전자카드 지원
 - 드림스타트(아동통합사례관리) : 취약계층 0~12세 아동 및 가족에게 통합적 서비스 관리
 - 청소년 건강지원 : 취약계층 9~24세 여성청소년에게 위생용품 지원
 - 청소년문화의집 운영 : 9~24세 청소년에게 영화감상실, 오락실, 밴드실 등 건전한 여가문화 제공

□ 기대효과

- 취약계층 아동에 대한 효율적이고 지속적인 관리로 아동의 건강한 성장과 발달을 도모하고 공평한 양육여건 보장
- 청소년의 건전하고 다양한 여가 문화활동 공간을 제공함으로써 건강한 성장을 지원

7. 지역중심의 보편적 맞춤형 가족서비스 지원

- ◇ 다양한 가족에 대한 보편적이고 포괄적인 서비스 제공으로 가족기능 회복
- ◇ 맞춤형 돌봄서비스 제공을 통해 돌봄 공백을 해소하고 자녀양육 부담 경감

건강가정을 위한 맞춤형 가족서비스 제공

- 성주군가족센터 운영
 - 사업대상 : 지역주민
 - 운영장소 : 창의문화센터 2층
 - 사업내용 : 다양한 가족형태별, 가족구성원의 생애주기별 욕구에 맞는 가족상담·교육·돌봄서비스 및 세대 및 이웃 간 교류·소통 공간 제공 등
 - 소요예산 : 1,609,504천원(국780,091 도233,720 군595,693)

지역 돌봄공동체 구축

- 다함께돌봄센터 운영
 - 사업대상 : 만6세 ~ 12세(초등학생) 20명 정도(소득수준 무관)
 - 운영장소 : 창의문화센터 2층
 - 사업내용 : 방과 후 돌봄이 필요한 관내 초등학생을 대상으로 상시·일시 돌봄, 급·간식 제공, 학습활동 지원
 - 소요예산 : 154,633천원(국61,742 도27,364 군65,527)
- 공동육아나눔터 운영
 - 사업대상 : 만18세미만 아동 및 부모
 - 운영장소 : 창의문화센터 2층
 - 사업내용 : 자녀돌봄 공간 제공 및 자녀양육 정보교류, 품앗이프로그램 및 놀이 활동 지원
 - 소요예산 : 55,194천원(국27,597 도8,279 군19,318)

기대효과

- 다양한 가족 형태별 특성에 맞는 맞춤형 가족서비스 제공을 통해 가족의 안정성 강화 및 가족관계 증진에 기여

2

특수시책 추진계획

1. 2023년 요양보호사 자격증 취득반 운영

- ◇ 급속한 고령화에 따른 노인 돌봄 관련 일자리 수요 증가
- ◇ 여성의 취·창업분야 교육으로 경력이음을 지원하고 활발한 사회경제활동 지원

□ 사업개요

- 사업기간 : 2023. 4. ~ 6.(3개월)
- 사업대상 : 취·창업을 희망하는 성주군에 주소를 둔 30~50대 여성 10명
- 사업내용 : 요양보호사 자격증 취득반 운영
- 추진방법 : 전문 요양보호사 교육기관 위탁교육
 - ※ 관내 요양보호사 교육원 부재로 칠곡 등 인근 교육기관 활용
- 소요예산 : 5,000천원(도비 1,500 군비 3,500)

□ 추진계획

- 2023. 4. 3. ~ 4. 5. : 위탁 교육기관 계약 체결
- 2023. 4. 10. ~ 4. 14. : 수강생 모집 및 선정
- 2023. 4. 17. ~ 6. 20. : 자격증 취득반 운영
 - ※ 240시간 (이론 80, 실기 80, 현장실습 80)
- 2023. 6. 21. ~ 6. 30. : 수료결과 분석 및 취업지원 기관연계

□ 기대효과

- 노인요양·양로시설, 노인요양공동생활가정, 재가노인복지시설 등 관내 복지시설의 원활한 인력수급을 지원하고 안정적인 서비스 제공에 기여
- 국가전문자격증 취득을 통한 취업역량 강화로 구직 안전성 확보 및 다양한 봉사활동 등 사회참여 기회 확대

3

주요사업 조서

(단위 : 백만원)

사업명	주요내용	사업비						비고
		총사업비	2023년도 사업비					
			계	국비	도비	군비	기타	
계		68,885	68,885	50,653	5,220	13,012		
노인복지분야		51,452	51,452	42,609	2,183	6,660		
소득기반제공 및 여가활동지원	· 기초연금지원	43,310	43,310	38,981	866	3,463		
	· 노인일자리지원	4,302	4,302	2,151	645	1,506		
	· 경로당운영비지원	767	767	0	77	690		
안락한 노후생활 및 취약노인지원	· 독거노인 지원	120	120	58	17	45		
	· 노인복지시설지원	737	737	0	396	341		
	· 노인맞춤돌봄서비스	2,192	2,192	1,419	182	591		
경로효친 실천사업	· 노인의날 행사	24	24	0	0	24		
여성보육분야		5,090	5,090	2,113	1,421	1,556		
부모급여	· 부모급여(영아수당) · 가정양육수당	1,596	1,596	1,038	279	279		
영유아보육사업	· 영유아보육료지원 · 누리과정	2,197	2,197	900	1,055	242		
보육시설운영지원	· 어린이집 운영비 등	1,297	1,297	175	87	1,035		
장애인분야		7,191	7,191	3,969	787	2,435		
장애인복지증진	· 장애인사회참여확대	110	110	0	0	110		
	· 장애인복지시설지원	1,508	1,508	530	187	791		
	· 장애인복지단체지원	399	399	0	79	320		

사업명	주요내용	사업비					비고
		총사업비	2023년도 사업비				
			계	국비	도비	군비	
장애인복지증진	· 장애인의료비지원	86	86	69	5	12	
	· 장애인연금지원	1,763	1,763	1,234	159	370	
	· 장애(아동)수당지원	444	444	311	40	93	
	· 장애인일자리사업	961	961	481	144	336	
	· 장애인활동지원사업	1,920	1,920	1,344	173	403	
아동청소년분야		3,389	3,389	1,120	568	1,701	
청소년문화의집 운영	· 청소년문화의집운영	203	203	13	0	190	
청소년방과후 아카데미 운영	· 청소년방과후 아카데미 운영	145	145	62	19	64	
아동수당	· 아동수당 지급	1,492	1,492	1,045	134	313	
취약계층 아동보호	· 결식아동급식지원	488	488	0	298	190	
아동복지시설운영	· 아동생활시설운영	1,061	1,061	0	117	944	
가족돌봄분야		1,763	1,763	842	261	660	
지역중심의 포괄적 가족서비스 제공	· 가족센터 운영 및 프로그램 운영 등	1,609	1,609	780	234	595	
맞춤형 돌봄 서비스제공	· 다함께돌봄센터, 공동육아나눔터 운영	154	154	62	27	65	

환 경 과

보고 순서

I. 일반현황

II. 2023년도 주요업무 추진계획

① 주요업무 추진계획

1. 생태자원을 활용한 자연환경보전이용시설 조성
2. 신규탐방로 개설에 따른 탐방로 조성
3. 야생동물관리 및 멸종위기종 공존문화 조성
4. ‘환경민원 대응기동반’ 운영
5. 운행경유차 배출가스 저감사업
6. 그린모빌리티 보급 확대
7. 소규모사업장 방지시설 설치 지원사업
8. ‘생활맞춤형’ 전기자동차 충전기 보급사업
9. 가정용 저녹스보일러 설치지원사업 추진
10. ‘살아 숨 쉬는’ 생태하천 조성
11. 수질오염총량제의 효율적 관리
12. 환경오염물질 배출시설 관리 강화로 탄탄한 환경안전망 구축
13. 산업단지 폐기물매립장 안정화 사업 추진

② 특수시책 추진계획

1. 축산농가주변 실시간 악취모니터링 시행
2. 쾌적한 마을환경조성을 위한 방치폐기물 상시처리시스템 운영

③ 주요사업 조서

I. 일반 현황

1. 조직 및 업무

기구 및 인력 - 4팀, 17명

(정원/현원)

구 분	계 정원/현원	환경정책팀	대기관리팀	수질관리팀	폐기물관리팀
계	17/17	5/5	4/4	4/4	4/4
5급	1/1	1/1			
6급	4/6	1/2	1/2	1/1	1/1
7급 이하	12/10	3/2	3/2	3/3	3/3

주요기능(분장업무)

구 분	담 당 사 무	비고
환경정책팀 (이영화)	국립공원관리, 자연환경보전이용시설 설치 환경개선부담금 부과·징수 환경영향평가, 비산먼지발생 및 특정공사사전신고 야생동물관리, 수렵면허 등	
대기관리팀 (배을진)	온실가스 감축, 탄소포인트제, 기후변화 대응업무 전기자동차 지원, 노후경유차 조기폐차 지원 소규모 방지시설 설치지원, 저녹스보일러 설치지원 등	
수질관리팀 (이시화)	수질오염 총량관리, 생태하천복원사업 폐수배출시설 등 지도점검 및 행정처분 가축분뇨배출시설 지도점검 및 행정처분 가축분뇨배출시설 설치허가 등	
폐기물관리팀 (김용숙)	폐기물관련 사업장 인허가 및 관리 산업단지폐기물매립장 관리 배출시설 인허가 업무 석면피해구제, 슬레이트 철거지원 등	

2. 기본현황

선비산수길 현황

- 위 치 : 수륜면, 가천면, 금수면 일원
- 조성기간 : 2013 ~ 2022
- 2개 코스 : 35.2km
 - 제1코스 : 성주호둘레길 (23.9km)
 - 주요지점 : 성주호, 독용산성, 독용산성자연휴양림
 - 제2코스 : 가야산에움길 (11.3km)
 - 주요지점 : 가야산생태탐방원, 마수폭포, 청취당

가야산국립 공원 지정 현황

구분	지정현황		시군별 면적	비고
	지정년월일	면적(k㎡)		
공원구역	1972.10.13	76.256	경북 성주군 : 30.950(41%) 경남 거창군 : 2.187(3%) 경남 합천군 : 43.119(56%)	최종변경일 2011.1.10

가야산 탐방로 현황

기 지정 (4 개소)		추가지정 (1개소)
노선명	개방여부	
백운동~만물상~서성재 (3.0km)	개방	법전리~칠불능선(2.8km)
백운동~서성재~칠불봉~상왕봉 (4.3km)	개방	
신계리~상왕봉 (3.2km)	미개방	
봉양리~법전리 (6.29km)	개방	

□ 사업장별 배출시설 현황

(단위 : 개소)

계	대 기	폐 수	폐기물		소음진동	비고
			처리업체 (수집운반업 포함)	배출업소		
1,975	347	261	158	446	763	

□ 환경기초시설 운영현황

시 설 명	처리방법	시설용량 (평균처리량)	운영현황	사 용 개시일
성주일반산업단지 폐수처리시설	Bio-SAC BNR공법	1200m ³ /일 (926m ³ /일)	성주산업단지관리공단	2015.4.01
성주농공단지 폐수처리시설	가압부상법	650m ³ /일 (364m ³ /일)	농공단지운영협의회	1993.8.23
월항농공단지 폐수처리시설	가압부상법	3,000m ³ /일 (591m ³ /일)	농공단지운영협의회	1995.12.30

□ 가축분뇨배출시설 현황

(단위 : 개소)

구분	계	축 종 별 현 황							
		소	돼지	젓소	닭	개	오리	염소	사슴
계	734	586	46	22	27	45	3	4	1
신고	537	436	15	10	23	45	3	4	1
허가	197	150	31	12	4	-	-	-	-

□ 산단 매립장 현황

업 체 명 (대표이사)	(주)지엠이엔씨 (정 정 국)	허가번호	지정 : 대구최종 6호(2013. 6. 13) 일반 : 제2013-1호(2013. 6. 17)의제
위 치	성주군 성주읍 성주산업단지1길 102(성주읍 예산리 947번지)		
영업대상폐기물	폐기물관리법에 의거 매립가능한 폐기물(지정,일반)		
사용개시	대구지방환경청(2013. 6. 18), 성주군(2013. 6. 19)의제		
사업면적	총면적: 21,000㎡, 매립시설면적: 19,546㎡, 관리부지: 1,554㎡		
매립용량	총 427,700㎥ (지정 119,000㎥,일반 308,700㎥) ※ 무계기준 : 459,459톤		
매 립 고	44.0m (지하: 29m, 지상: 15m)		
매립기간	13년 (처리용량 117.81톤/일) ※사업계획서상		

※ 2017. 5. 이후 매립량 없음, 2020. 1. 9 매립장 직권폐쇄명령

2023. 1. 현재 대구환경청 및 성주군 폐쇄대행 진행 중

Ⅱ. 2023년도 주요업무 추진계획

1 주요업무 추진계획

1. 생태자원을 활용한 자연환경보전이용시설 조성

◇ 탄소중립 시대 청정, 힐링, 치유형 녹색생태관광 선호 트렌드에 맞춰 인촌지 및 소성지 등 우리 지역의 수려한 자연경관과 문화자원을 활용한 자연환경보전이용시설 설치로 녹색 생태관광의 거점 마련

□ 인촌지 생태공원 조성사업

- 위 치 : 성주군 월항면 인촌지 일원
- 사업기간 : 2021 ~ 2024
- 사 업 비 : 5,000백만원(도비3,000, 군비2,000)
 - ※ 2023년 예산 : 2,000백만원
- 사 업 량 : 탐방로 L=1.6km, 쉼터, 편의시설 등
- 추진현황 및 향후 계획
 - 2020. 6. : 인촌지 생태공원 조성사업 기본계획 수립
 - 2021. 3. : 인촌지 생태공원 조성사업 기본 및 실시설계 용역
 - 2022. 8. : 인촌지 수변공원 조성을 위한 군관리계획(공원 및 공원조성계획) 결정안에 대한 입안요청
 - 2022. 9. : 군관리계획에 대한 의회의견청취 및 관련부서협의
 - 2022. 11. : 한국농어촌공사 위·수탁 협약 체결
 - 2023. 1. : 인촌지 수변공원 조성을 위한 군계획위원회 심의
 - 2023. 1. : 공사착공

□ 소성지 생태공원 조성사업

- 위 치 : 성주군 초전면 소성지 일원
- 사업기간 : 2022 ~ 2024
- 사업비 : 5,000백만원(도비2,500, 군비2,500)
 - ※ 2023년 예산 : 1,000백만원
- 사업량 : 탐방로 L=2km, 쉼터, 편의시설 등
- 추진현황 및 향후 계획
 - 2021. 5. : 소성지 생태공원 조성사업 기본계획 수립
 - 2022. 6. : 소성지 생태공원 조성사업 기본 및 실시설계 용역
 - 2022. 11. : 사전주민설명회 개최
 - 2023. 2. : 기본 및 실시설계용역 완료
 - 2023. 3. : 공사시행

2. 신규탐방로(법전리~칠불능선) 지정에 따른 탐방로 조성

- ◇ 가야산의 수려한 경관지 개방과 성주지역에서 종주할 수 있는 신규 탐방로 지정으로 탐방객들에게 다양한 볼거리 및 체험의 기회부여
- ◇ 우리군의 수려한 자연환경과 문화자원이 어우러진 지역생태관광 활성화로 침체된 지역경제 활성화 도모

□ 사업개요

- 위 치 : 성주군 가천면 법전리 ~ 칠불능선
- 사업기간 : 2022 ~ 2023
- 사업비 : 440백만원
- 사업량 : 2.8km (법전리~칠불능선 구간)
 - 노면 정비, 탐방로 안전시설, 안내판 등

□ 추진현황 및 향후계획

- 2020. 5. : 가야산국립공원계획 변경 요청(탐방로 신설)
- 2021. 4. : 입지적정성평가 및 현장 조사
- 2021. 7. : 국립공원계획 변경총괄협의회 심의 통과
- 2023. 1. : 국립공원위원회 개최
- 2023. 3. : 가야산 국립공원 변경 고시
- 2023. 4. : 가야산 국립공원사무소와 업무협약 체결
- 2023. 5. ~ 10.: 공사시행 및 완공

□ 기대효과

- 문화자원과 연계한 생태관광 거점마련으로 지역경제 활성화 기여
- 가야산을 찾는 방문객에게 천혜의 자연과 함께 숨쉬고, 다양한 체험의 기회 제공

3. 야생동물 관리 및 멸종위기종(반달가슴곰) 공존문화 조성

- ◇ 야생동물로 인한 농작물 피해를 방지하기 위한 피해예방시설 설치 지원
- ◇ 야생동물에 농작물 피해를 입은 농가에 농작물 피해보상금 지원
- ◇ 반달가슴곰과 서식지 주변 주민과의 공존문화 조성

야생동물 피해예방시설 지원사업

- 사업기간 : 2023. 1. ~ 2023. 12.
- 사업비 : 146백만원(국비30 도비9 군비67 자부담40)
※ 지원금 60%, 자부담 40%
- 지원대상 : 야생동물 피해예방시설 설치 희망자
- 사업종류 : 철선울타리 m당/20,000원, 전기울타리 m당/6,500원
- 기대효과 : 피해예방시설 설치 보조금 지원을 통한 농작물 피해 최소화

야생동물에 의한 농작물 피해보상금 지원

- 사업기간 : 2023. 1. ~ 2023. 12. (예산 소진시까지)
- 사업비 : 30백만원(도비6 군비24)
- 지원대상 : 야생동물에 의해 농작물 피해를 입은 농가
- 산정기준 : 경상북도 농작물 소득자료 참고
※ 보상액 산정 = 피해면적(m²) × 피해농작물 소득자료 × 피해율(%)
- 기대효과 : 농작물 피해보상금 지원을 통한 농가소득 안정에 기여

멸종위기종(반달가슴곰) 공존문화 조성사업

- 운영기간 : 2023. 1. ~ 2023. 12.
- 사업비 : 100백만원(국비50 도비15 군비35)
- 사업내용
 - 반달가슴곰 공존협의회 구성 및 불법엽구수거단 운영
 - 공존문화 조성을 위한 홍보물품(현수막등) 구입 등

4. ‘환경민원 대응기동반’ 운영

◇ 최근 주민들의 환경분야 민원이 지속적으로 증가함에 따라 즉각적인 민원대응을 위한 대응기동반을 운영, 능동적이고 선제적 환경감시 체계 구축

□ 운영 개요

- 운영기간 : 2023. 1. ~ 12.
- 예산액 : 154백만원
- 운영방법 : 당직체제(직원1, 기간제4)
- 운영장소 : 성주읍 주산로 200(대응기동반 상황실)
- 운영시간 : 9:00 ~ 익일 9:00(24시간 운영)

□ 주요 내용

- 대기, 악취, 비산먼지, 수질, 폐기물 등 환경오염행위 감시
- 공장 및 가축사육시설 순찰 및 무단방류 등 행위 초동 대처
- 악취 민원 발생에 따른 현장 확인 및 시료 채취
 - ※ 환경오염행위 감시시스템(전용차량) 운영
 - ▶ 11인승 승합차(카니발), 시료채취, 악취측정, 다중가스 분석기 등 장착

※ 2022년 환경민원신고 및 처리 현황 (2022. 12. 기준, 단위: 건수)

계	대기	비산	소음	악취	폐기물	폐수	기타
552	55	19	94	281	78	16	9

□ 기대 효과

- 야간, 주말 등 취약시간대 발생하는 환경민원의 적극적 대응으로 주민 갈등 해소 및 행정의 신뢰성 제고

5. 운행경유차 배출가스 저감사업

◇ 대기오염유발 및 탄소배출이 심한 경유차에 대해 조기폐차 및 매연저감장치 장착을 유도하고 이동배출원의 대기오염물질 배출량 저감 및 온실가스 감축으로 대기질을 개선코자 함

추진방향

- 사업기간 : 2023. 2. ~ 2023. 12. (예산소진시까지)
- 사업비 : 1,847백만원 (국비973 도비262 군비612)
- 지원규모

[단위:백만원]

사업명	사업량	총사업비	국비	도비	군비
계	532대	1,847	973	262	612
5등급 조기폐차	205대	328	164	49	115
4등급 조기폐차	219대	810	405	121	284
매연저감장치	54대	178	89	27	62
건설기계엔진교체	30대	495	297	60	138
LPG화물차	22대	22	11	3	8
어린이통학차량 LPG지원	2대	14	7	2	5

- 지원대상
 - (조기 폐차) 배출가스 4,5등급 경유자동차 및 2005년 이전 제작된 건설기계
 - (매연저감장치) 배출가스 5등급 경유자동차
 - (엔진교체) 건설기계의 구형엔진을 신형엔진으로 교체시 지원
 - (LPG화물차) 폐차 후 LPG 1톤 화물차를 신차로 구매시 지원
 - (통학LPG차) LPG 어린이 통학차량 신차 구매시 지원

추진계획

- 2023. 2. : 사업 계획 및 공고
- 2023. 2. ~ 12. : 신청서 접수 및 보조금 지급

6. 그린모빌리티 보급 확대

◇ 친환경·저탄소 교통수단인 전기자동차, 전기이륜차 및 수소자동차, 전기굴착기를 확대 보급하여 이동배출원의 대기오염물질(미세먼지 및 질소산화물 등) 배출을 저감하고 군민이 편안하게 승설 수 있는 대기환경을 조성코자 함

사업개요

- 사업기간 : 2023. 2. ~ 2023. 12. (예산소진시까지)
- 사업비 : 5,552백만원(국비3,314 도비884 군비1,354)
- 지원규모

[단위:백만원]

사업명	사업량	총사업비	국비	도비	군비
계	435대	5,552	3,314	884	1,354
전기자동차 (승용, 화물, 버스)	348대	5,234	3,130	844	1,260
전기이륜차	80대	128	64	19	45
수소자동차	4대	130	90	12	28
전기굴착기	3대	60	30	9	21

- 지원예산
 - 전 기 차 : (승용) 대당 11백만원정도 (화물) 대당 18백만원 (버스) 대당 84백만원정도
 - 전기이륜차 : 160만원 ~ 300만원, 유형·규모, 성능에 따라 차등지원
 - 수소자동차 : 대당 32.5백만원 지원
 - 전기굴착기 : 대당 20백만원 지원
- 지원대상 : 우리군 주민 또는 법인 중 전기차 구매자
- 전기충전소 확충
 - 2022. 12. 기준, 60기 27개소 설치 완료 및 운영

추진계획

- 2023. 2. : 사업계획 수립 및 공고
- 2023. 2. ~ 12. : 신청서 접수 및 보조금 지급

7. 소규모사업장 방지시설 설치 지원사업

◇ 「대기환경보전법」 제81조에 따라 대기환경개선을 위해 중소·영세 사업장에 대기 방지시설 설치 지원사업을 실시하여 안심 대기 환경망을 구축코자 함

□ 사업개요

- 사업기간 : 2023. 2. ~ 12. (예산소진시까지)
- 사업비 : 2,400백만원(국비1,200 도비288 군비672 자부담240)
- 지원규모 : 15개소 정도

구분	입자상물질 방지시설	가스상물질 방지시설		조합 및 공동방지시설
		일반	RTO, RCO 등	
보조금	최대 2.7억원	최대 2.7억원	최대 4.5억원	최대 7.2억원

- 지원대상
 - 「중소기업기본법 시행령」 제3조제1항에 따른 중소기업
 - 「대기환경보전법 시행령」 제13조에 따른 1~5종 사업장

(우선 지원)

- 미세먼지 발생 및 원인물질(먼지, SOx, NOx), 특정대기유해물질 배출사업장
- 10년 이상 노후 방지시설 운영 사업장
- 주거지 등 인근에 위치한 민원 유발 사업장
- ※ 관내 배출시설 중 악취, 대기오염물질 등으로 인해 민원이 자주 제기되는 사업장 우선 지원

□ 추진계획

- 2023. 2. : 사업계획 수립 및 공고
- 2023. 3. : 신청자 접수
- 2023. 4. ~ 5. : 서류 검토 및 현장심사
- 2023. 6. : 대상자 선정
- 2023. 7. ~ 12. : 시공 및 준공(보조금 지급)

□ 사후관리

- 보조사업자에 대한 정기적 관리실태 점검 등 사후관리 실시
- 시설 설치 후 3년간 자가측정 및 점검 등 지속적인 모니터링 실시

8. ‘생활맞춤형’ 전기자동차 충전기 보급사업

- ◇ 충전기 설치비용을 지원하여 전기차 사용자의 충전 편의 제공 및 전기차 수요 증가에 대응
- ◇ 친환경모빌리티 시대 전환에 동참하여 안정적인 충전인프라 구축

□ 사업개요

- 대 상 : 군민, 기업 등 수요자 (주택, 아파트, 사업장 등)
- 사업기간 : 2023. 1. ~ 2023. 12.
- 사업량 : 완속충전기 25대, 급속충전기 2대
- 사업비 : 130백만원(도비14 군비31 자부담45 에너지공단40)
 - 완속충전기 : 50백만원(도비8 군비17 자부담25)
 - 급속충전기 : 80백만원(도비6 군비14 자부담20 에너지공단40)
- 지원금액 : (완속) 대당 1백만원, (급속) 대당 1,000백만원
 - 통상 설치비 완속충전기 180 ~ 240만원, 급속충전기 4,000만원
 - 충전기 종류에 따라 차등 지원, 보조금 지원 한도를 초과한 설치비는 신청자 부담
- 사업내용
 - 개인이 사적으로 소유하면서 관리하는 비공용 완속충전기 설치를 지원
 - *충전기 의무설치 대상시설에 완속충전기 보조사업을 우선 지원
 - 주유소 등 민간 편의시설에 급속충전기 보조사업 지원

* (충전기 의무대상시설) 총 주차면수 50개 이상인 공공건물 및 공중이용시설, 공영주차장, 100세대 이상 아파트 【친환경자동차법 개정·시행(2022. 1. 28)】

□ 추진근거

- 「대기환경보전법」 제81조(재정적·기술적 지원)
- 「경상북도 환경친화적 자동차 보급 촉진 및 이용 활성화에 관한 조례」 제5조

□ 추진계획

- 2023. 2. : 충전기 설치지원사업 공고
- 2023. 3. ~ 4.: 지원신청서 접수 및 대상자 선정
- 2023. 5. ~ 12.: 충전기 설치 및 보조금 지급

□ 기대효과

- 전기차 보급확산을 위한 탄소중립 정부시책에 동참하고 친환경 자동차 보급 확대를 위한 기반 구축

9. 가정용 저녹스보일러 설치지원사업 추진

◇ 일반 보일러보다 대기오염물질을 적게 배출하는 가정용 저녹스보일러 설치비를 지원하여 대기질 개선을 유도하고 쾌적한 환경을 조성하고자 함

사업개요

- 사업기간 : 2023. 2. ~ 2023. 12. (예산소진시까지)
- 사 업 비 : 21백만원(국비13 도비2 군비6)
- 지원규모 : 160대 정도(일반150 저소득10)
- 지원대상 : 가정용 일반 보일러를 LNG 가스를 연료로 하는 저녹스 보일러(콘덴싱보일러)로 교체(설치)하는 주택
- 지원금액 : 일반 10만원, 저소득층(수급권자, 차상위계층) 60만원

(우선 지원)

- 1순위 : 노후 보일러(10년 이상)가 고장 나서 교체하는 경우
- 2순위 : 노후 보일러(10년 이상)를 교체하는 경우
- 3순위 : 보일러를 신규 설치하는 경우(개인주택 우선)

추진계획

- 2023. 2. : 사업 계획수립 및 공고
- 2023. 2. ~ 12. : 신청서 접수 및 보조금 지급

기대효과

- 일반보일러 대비 고효율 보일러로써 대기오염의 주범인 질소산화물(NOx) 발생이 상대적으로 적고, 에너지사용량이 절감되는 등 대기 환경 개선 및 주민의 재정적 부담을 완화

10. ‘살아 숨 쉬는’ 생태하천 조성

- ◇ 하천길의 직강화와 콘크리트 호안설치로 수질정화기능 및 친수기능, 생태적공간 기능 등 자연 하천의 다양한 기능이 상실됨
- ◇ 단순 배수로 역할만 하는 하천을 자연과 사람이 어우러지는 자연하천으로 복원하고자 함

성삼천 생태하천복원사업

- 위 치 : 성주읍 성산리 ~ 삼산1리
- 사업기간 : 2020 ~ 2024
- 사업연장 : L = 1.0km
- 총사업비 : 4,200백만원(도전환2,100 도비630 군비1470) ※ 23년 예산: 800백만원
- 사업내용 : 조류유인숲 조성, 생태호안 설치, 교량교체 등
- 추진실적 및 계획
 - 2020. 6. : 생태하천복원계획 승인(환경부)
 - 2020. 9. ~ 2023. 1. : 실시설계 및 경상북도 심의 완료
 - 2023. 2. ~ 2024. 12. : 공사 착수 및 완료

착골천 생태하천복원사업

- 위 치 : 선남면 도흥리 ~ 소학리
- 사업기간 : 2021 ~ 2024
- 사업연장 : L = 2.0km
- 총사업비 : 5,900백만원(도전환2,950 도비885 군비2,065) ※ 23년 예산: 1,000백만원
- 사업내용 : 낙차공 철거, 생태호안 설치, 교량 교체 등
- 추진실적 및 계획
 - 2020. 6. : 생태하천복원계획 승인(환경부)
 - 2020. 9. ~ 2023. 1. : 실시설계 및 경상북도 심의 완료
 - 2023. 2. ~ 2024. 12. : 공사 착수 및 완료

기대효과

- 생활오수 등 오염물질의 하천 유입으로 인한 오염원의 근원적 해결
- 생태하천 복원으로 누구나 안심하게 이용할 수 있는 하천으로 회복

11. 수질오염총량제의 효율적 관리

- ◇ 총량관리 단위유역 내에서 배출되는 오염물질량을 줄일수록 지역개발에 유리
- ◇ 체계적이고 집중적인 물 관리로 수질오염총량관리 제도를 능동적으로 운영하고자 함

관리대상지역 및 오염물질 (단위 : kg/일)

구분	관리기간 (4단계)	오염물질	목표수질 (mg/L)	할당부하량	지역개발 부하량	비고
낙분F	2021 ~ 2030	BOD	1.9	4,371.27	132.18	
		T-P	0.040	309.442	4.830	
회천A		BOD	1.2	885.09	5.46	
		T-P	0.038	56.441	0.788	

주요 내용

- 우리군 목표수질에 대해 매년 달성여부를 조사하여 미달성 시 오염총량 관리 시행계획 변경을 수립하고 시행계획에 대한 이행평가를 시행함
- 이행평가 결과 할당된 오염부하량을 초과할 경우는 목표수질 달성시까지 지역개발 사업시행이 제한됨

※ 제한 받는 지역개발 사업의 종류

- 「도시개발법」에 따른 도시개발사업
- 「산업입지 및 개발에 관한 법률」에 따른 산업단지 개발
- 「관광진흥법」에 따른 관광지 및 관광단지 개발 제한
- 대통령령으로 정하는 규모이상의 건축물 설치

관리방안

- 낙동강 수계 4단계(2021~2030) 오염총량관리 계획수립에 따라 오염물질 배출시설 관리 철저
- 개발로 인한 오염물질 발생량을 최대한 저감할 수 있도록 사업량 조정 및 관리 철저
- 지역개발 계획과 오염물질 삭감계획의 조정으로 수질보전과 지역 경제활성화를 동시에 추진할 수 있도록 WIN-WIN전략을 실현하고자 함

12. 환경오염물질 배출시설 관리 강화로 탄탄한 환경안전망 구축

◇ 환경오염물질 배출시설에 대한 지도·점검으로 지역의 환경감시체계를 탄탄하게 구축하고, 오염배출시설 및 방지시설의 정상 가동과 적정 관리를 유도하여 환경오염을 사전예방하고 쾌적한 생활환경을 조성코자 함

사업장별 배출시설 현황

(단위:개소)

계	대 기	폐 수	폐기물		소음 진동	비고
			처리업체 (수집운반업 포함)	배출업소		
1,975	347	261	158	446	763	

가축분뇨배출시설 현황

(단위:개소)

구분	계	축 종 별 현 황							
		소	돼지	젓소	닭	개	오리	염소	사슴
계	734	586	46	22	27	45	3	4	1

지도점검 추진 계획

- 환경오염물질 배출업소 정기·수시 점검 관리 강화
- 오염물질 다량 배출업소 및 민원 다발업소 중점 관리
- 무허가, 미신고 환경오염물질 배출업소 발본색원
- 갈수기 및 장마철 등 상황에 맞는 탄력적 배출업소 관리
- 악취물질 배출사업장 지속적인 관리 강화
- 폐기물 적정관리를 위한 올바른시스템 입력 사전 예고제 실시
- 위반업체 조치계획
 - 상습·고질 위반업체에 대한 처분강화 및 사후관리 철저
 - 환경법령 준수사항 미이행업체 행정처분 및 개선 조치

기대효과

- 환경오염물질 배출사업장에 대한 지속적인 점검을 실시하여 환경오염 사전 예방 및 쾌적한 생활환경 조성

13. 산업단지 폐기물매립장 안정화 사업 추진

◇ 산업단지 폐기물매립장 종료 및 안정화 사업을 추진하여 환경오염 사고 예방 및 주민 환경권 보호

□ 매립장 개요

- 위 치 : 성주읍 성주산업단지1길 102, (주)지엠이앤씨
- 규 모 : 면적 21,000㎡(매립량 427,700톤, 매립고 44m)
- 허가기간 : 2013. 6. ~ 2026. 6.(13년)
- 매 립 량 : 407,679㎥(총 매립량의 96%) ※ 2013.6~2017.5월 사실상 종료

□ 추진실적

- 2020. 1. 9. : 군수님과 대구지방환경청장 면담- 폐쇄 건의
- 2020. 1. 9. : 폐기물관리법 위반사업장 행정처분(폐쇄명령) 통지
- 2020. 4. 24. : 폐기물 매립시설 폐쇄절차 역무대행계약 체결(한국환경공단)
- 2020. 9. 3. ~ 2021. 7. 4. : 설계 용역 완료 및 침출수 일부 처리
- 2021. 7. 13. : 군 소유권 확보를 위한 매립장 구매의뢰
- 2021. 9. 30. : 폐쇄절차 역무대행 2차계약 체결(대구청 ↔ 한국환경공단)
- 2022. 2. 23. : 1차 시설(토목)공사 발주
- 2022. 11. 9. : 산단매립장 소유권 이전 등기완료

□ 추진현황 및 향후계획

- 매립장 1차 시설공사 실시
 - 사업기간 : 2022. 2. 23. ~ 2023. 5.
 - 사 업 비 : 3,195백만원(총 공사비 78억원 중 확보금액으로 추진)
 - 사업내용 : 우수 및 가스배제, 침출수 및 지하수 배제, 최종복토 등

○ 군 소유권 이전 및 2차 시설공사 실시

- ☞ 부족재원 46억원 중 국비 23억원에 대해 군으로 소유권 이전시 국비 지원 가능하다는 답변에 따라 부득이 매립장을 매입함
- 2022. 6. ~ 7. : 공유재산 취득에 따른 심의회개최 및 추경편성
 - * 예산 편성액 : 350백만원 (최초감정액 2,719백만원)
- 2022. 7. 18. : 공유재산 관리계획 의회 승인(의안번호 22)
- 2022. 10. 24. : 산단매립장 공매 낙찰(낙찰가 : 340백만원, 18회차 진행)
- 2022. 11. 9. : (주)지엠이앤씨 ⇒ 성주군으로 소유권 이전 등기완료
- 2023. 3. ~ 12. : 침출수 처리 등 잔여공사에 필요한 국비 확보
- 2024. 1. ~ 6. : 매립장 2차 시설공사 완료 및 매립장 종료

※ 타시군 유사사례 (충북 제천시 주.에너지드림)

- 제천시 산단매립장 국고 체납으로 제천세무서에서 공매의뢰
- 6개월 공매 진행 후 2019년, 270백만원에 매입
- 원주지방환경청과 공동으로 매립장 종료 후 정기적 검사 및 침출수 처리

<시설 공사 시행전>

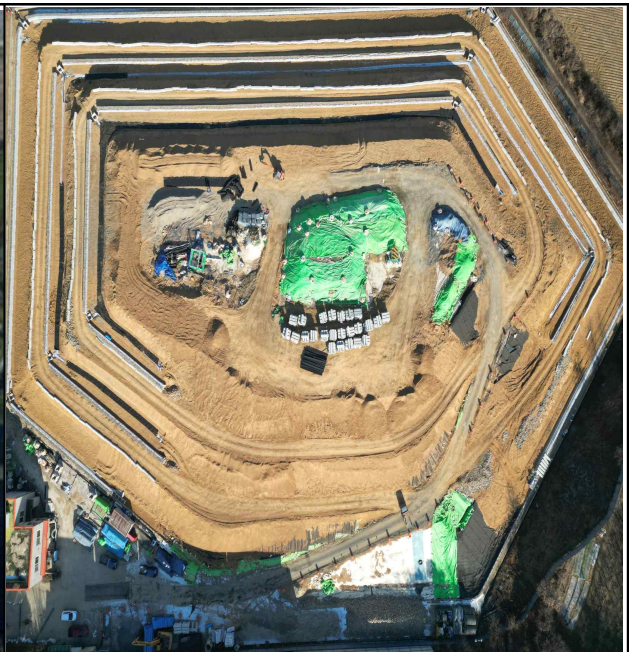

<시설 공사 진행중(진도율 45%)>

2

특수시책 추진계획

1. 축산농가 주변 실시간 악취모니터링 시행

◇ 대기측정차량의 장기주차가 불가한 농장에 대하여 이동식 악취 측정장비 설치 및 악취모니터링 시스템을 구축하여 즉각적이고 체계적인 악취관리로 주민 생활환경 개선

□ 사업개요

- 사업기간 : 2023. 1. ~ 12. (상시 운영)
- 사업비 : 50백만원(25백만원×2개소)
- 사업내용
 - 악취 민원다발 농장주변 대기측정을 위한 차량의 장기주차가 불가한 지역에 무인 악취측정기 및 자동포집기 시범설치(2개소)
 - 농장별 실시간 측정 데이터 관측, 최대 악취 취약시간대 악취 포집 실시 등

□ 시스템 운영 체계

- 1단계 : 24시간 악취포집시스템 운영(농장 부지경계선 설치)
- 2단계 : 악취포집시스템에서 실시간 포집된 악취는 내부PC를 이용, 중앙모니터링 서버에 시간별 데이터 수집 및 상시 확인
- 3단계 : 악취발생 시 포집 및 농장 운영상태 등 악취 원인파악, 지도·단속 및 필요시 시설 개선조치
⇒ 악취시료 검사결과 악취배출기준을 3회 이상 초과하는 경우 악취배출 신고 대상 시설로 지정하여 관리

※ 「악취방지법」에 따라 악취배출시설 신고대상이 아닌 경우 개선권고만 할수 있으나, 악취배출시설 신고 대상시설로 지정되면 개선 명령 등 법적 제재 가능

□ 추진계획

- 2023. 1. : 악취측정 및 포집기 구입 및 운영(2개소), 모니터링 및 농장 운영 상태에 따른 악취발생, 자료분석
- 2023. 8. : 분석결과 후 추가 설치 및 운영

2. ‘쾌적한 마을환경 조성’ 을 위한 방치폐기물 상시 처리 시스템 운영

◇ 마을 곳곳에 방치된 슬레이트 등 각종 폐기물을 주민 신고후 빠른시일내에 바로 처리할 수 있도록 상시 위탁처리 시스템을 구축, 운영하여 주민들의 불편함을 해소, 쾌적한 정주여건을 조성하고자 함

□ 운영개요

- 기 간 : 연중 수시
- 사 업 비 : 20백만원
- 운영방법 : 관내 적정처리업체에 연중, 수시 위탁처리
- 적용대상 : 마을마다 방치 및 미처리된 슬레이트 등 폐기물

□ 현황 및 문제점

- 현행 슬레이트철거 보조사업대상에 해당되지 않는 방치 및 보관 슬레이트가 매년 16톤 정도 발생
 ※ 보관슬레이트 : 건물 소유주가 자가 철거후 부득이한 사유로 처리하지 못하고 보관하고 있는 슬레이트
- 방치폐기물이 즉시 처리되지 않음으로 인해 마을 경관을 훼손할 뿐아니라 슬레이트의 경우 석면 비산으로 인해 주민들의 건강을 위협
- 방치 및 보관슬레이트가 소량일 경우 처리업체에서 처리를 거부 하는 등 주민들이 처리에 어려움을 호소

□ 대책 및 개선방안

- (수시 처리 시스템 운영) : 연초에 폐기물을 적정하게 처리할 수 있는 위탁업체를 선정하여 연중 수시로 주민 신고즉시 폐기물을 회수, 적법하게 처리할수 있도록 체계 구축·운영

3 주요사업 조서

(단위 : 백만원)

사업명	주요내용	사업비						비고
		총 사업비	2023년도 사업비					
			계	국비	도비	군비	기타	
계	14건	31,228	15,928	6,050	3,849	5,664	365	
환경정책분야	5건	10,276	3,276	80	1,120	2,036	40	
인촌지 생태공원조성	L=1.6km, 컴퓨터 등	5,000	2,000		590	1,410		
소성지 생태공원조성	L=2.3km	5,000	1,000		500	500		
야생동물피해예방시설 보조금 지원	12km	146	146	30	9	67	40 (자부담)	
농작물 피해보상금 지원사업	피해지원 56농가	30	30	-	6	24		
멸종위기종(반달가슴곰) 공존문화 조성	불법엽구수거원 5명	100	100	50	15	35		
대기관리분야	5건	9,950	9,950	5,500	1,450	2,675	325	
운행경유차 배출가스 저감사업	5등급 조기폐차 205대 4등급 조기폐차 219대 매연저감장치 54대 건설기계엔진교체 30대 LPG 화물차 22대 어린이통학차량 LPG 2대	1,847	1,847	973	262	612		
그린모빌리티보급	전기차 348대, 이륜차 80대 수소차 4대, 전동킥보드 3대	5,552	5,552	3,314	884	1,354		
소규모사업장 방지시설 설치지원	15개소	2,400	2,400	1,200	288	672	240 (자부담)	
전기자동차 충전기 보급사업	완속충전기 25대 급속충전기 2대	130	130		14	31	85 (자부담)	
가정용 저녹스보일러 설치 지원사업	저녹스보일러 160대	21	21	13	2	6		
수질관리분야	3건	10,271	1,971	104	1,170	697		
성삼천생태하천 복원사업	생태호안, 생태시설 조성	4,200	800		520	280		
착골천생태하천 복원사업	생태호안, 생태공간조성	5,900	1,000		650	350		
오염총량관리	사행계확변경 및 조사·평가용역	171	171	104	-	67		
폐기물관리분야	1건	731	731	366	109	256		
슬레이트처리지원사업	190가구	731	731	366	109	256		

자원순환사업소

보고 순서

I. 일반현황

II. 2023년도 주요업무 추진계획

① 주요업무 추진계획

1. 주민생활 밀착형 청소행정 운영
2. 생활폐기물 배출장소 개선사업
3. 친환경에너지타운 조성사업
4. 생활폐기물 소각시설 증설사업
5. 통합바이오에너지화시설 설치사업
6. 슬러지자원화시설 설치사업
7. 생활폐기물 직매립 제로화 전처리시설 설치사업

② 특수시책 추진계획

1. 들녘별 재활용품(저급과) 수거운동 전개
2. 환경기초시설 주변 차폐림 조성사업

③ 주요사업 조서 --

I. 일반 현황

1. 조직 및 업무

기구 및 인력 - 3팀, 12명

(정원/현원)

구 분	계 정원/현원	자원 순환팀	환경 시설팀	환경 운영팀
계	11/12	5/5	3/3	3/4
5급	1/1	1/1	-	-
6급	5/5	2/2	2/2	1/1
7급 이하	5/6	2/2	1/1	2/3

주요기능(분장업무)

구 분	담 당 사 무	비고
자원순환팀 (한 영 순)	생활폐기물 수거대책 수립 수집운반업체 관리 쓰레기 투기소각행위 지도 및 단속 음식물류 폐기물 감량화계획 수립 및 추진	
환경시설팀 (김 중 철)	친환경에너지타운 조성사업 추진 생활폐기물 소각시설 증설 및 운영 생활폐기물 전처리시설 설치 업무 전반 가축분뇨 공공처리시설 설치 및 운영 (통합바이오 에너지화시설 설치사업 등)	
환경운영팀 (김 호 철)	생활폐기물 처리시설 운영관리 생활쓰레기 방치폐기물 긴급처리 및 차량운행 재활용품 관련 업무, 폐기물 위탁처리 환경미화원 및 선별인부 등 관리 감독	

2. 기본현황

□ 처리시설 운영현황

시 설 명	처리방법	시설용량 (평균처리량)	운영현황	계약기간 (사용개시)
생활폐기물 매립시설	cell방식	134,331m ³ (7.5톤/일)	1차 매립종료 '04~' 10(54,485m ²) 2차 매립기간 '11~' 28(79,846m ²) ※현 매립량 35,930m ² 45%	2004.08.05
재활용 선별시설	수선별, 자력선별	12톤/일	2톤/일	2018.06.20
폐부직포 처리시설	파쇄,압축	1.5톤/hr	4톤/일	2017.11.09
생활 폐기물 소각시설	일반소각 (스토카 방식)	25톤/일 (22톤/일)	민간위탁 에이치엘에코텍(주) 위탁금액 1,217백만원/년 ※시설운영비, 보험료 등 별도	2023.1.1.~ 2025.12.31 (2010.05.10.)
분뇨 및 가축분뇨 공공처리시설	BCS공법	80톤/일 (78톤/일)	민간위탁 (주)이산 위탁금액 841백만원/년	2023.1.1.~ 2025.12.31 (2011.11.01.)

□ 생활폐기물 수집운반 현황

(단위 : 백만원,명)

시 설 명	업 체 명	대 표 자	계약기간	계약금액	인력현황	업무위탁
생활폐기물 수집운반	성주클린환경	박영훈	2022. 1. 1. ~2024.12.31.	1,129/년	9	2016.04.
	삼진환경	최준도	2022. 1. 1. ~2024.12.31.	1,258/년	10	2016.04.

□ 청소장비 및 인력

(단위 : 명, 대)

계	환 경 미화원	재 활 용 선별인부	대형생활폐기물 수집운반	청사관리 업무보조	음식물통 관리인부	비고
33	10	16	2	1	4	

계	손수레	1톤트럭	하이카	굴삭기	트랙터	지게차	노면청소 차	비고
16	8	2	1	1	1	1	2	

Ⅱ. 2023년도 주요업무 추진계획

1 주요업무 추진계획

1. 주민생활 밀착형 청소행정 운영

- ◇ 급증하고 있는 생활폐기물 처리수요에 대응을 위해 배출형태 및 처리방식의 개선 필요
- ◇ 생활폐기물 운영관리체계 개선을 통해 주민편의 중심의 청소행정 추진

『군민중심, 행복성주』 달성을 위한 환경비전 제시

- 음식물류 폐기물 종량제 정착으로 자원화 확행
- 혼합배출된 생활폐기물의 분리 배출로 쓰레기 감량화 추진
 - 소각장 및 전처리시설 설치
- 쓰레기 배출장소 개선으로 깨끗하고 쾌적한 주거환경 개선

폐기물 발생량

- 발생량 : 39톤/일(생활 26, 음식물 5, 농사용 등 8)
- 재활용량 : 3톤/일(생활 3)
- 처리량 : 36톤/일(소각 21, 매립 0.5, 위탁 14.5)

추진계획

- 쓰레기 배출장소 개선 및 불법투기 행위 단속 강화
 - 배출장소 미관 개선(비가림, 울타리, 자바라 등) : 15개소/30백만원
 - ※ 2021 : 9개소(초등학교 주변, 행락지), 2022 : 5개소(읍3,행락지2)
 - 불법투기 행위 지속적 지도점검 실시 : 주·야간 특별단속
 - 상습불법투기지역 감시 CCTV 추가 설치 : 15대/30백만원
 - ※ 기설치 : 고정식 59대, 이동식 12대

- **음식물류 폐기물 종량제 정착**
 - 종량기 설치 현황 : 146개소 272대, 주민 요청 시 판단 후 증설
 - 종량기 관리 : 작동 에러→응급조치 및 수리
 - 음식물수거함 월2~4회 이상 소독·세척 : 성주지역자활센터와 협업
- **재활용가능자원 수거 및 배출여건 개선**
 - 대행업체 생활폐기물과 혼합 수거방지를 위해 수거체계 마련
 - 재활용품수거차량(1톤) 5대 운행 (1권역 3, 2권역 2)
 - 주민생활 속 재활용품 분리배출 수집 유도
 - 재활용품 수집보상금 지급(85건 35,658천원, 판매금액의 50%)
 - 분리 수거함 지속적으로 증설(현 40개소)
 - 투명페트병 분리배출 지속 지도 점검 : 위반 과태료 30만원
 - 재활용선별시설 내 전용라인 지속 운영,전담 선별인력 1명
- **1회용품 사용제한·금지제도 확대시행으로 계도 및 홍보점검 강화**
 - 2022.11.24.일부터 대상확대 및 준수사항 강화
 - ※ **[대상확대] 1회용종이컵,플라스틱 빨대·젓는막대,우산비닐 추가**
 - [준수사항 강화] 1회용봉투·쇼핑백,플라스틱 응원용품의 무상제공금지에서 사용금지로 강화
 - 계도기간 : 시행일로부터 1년간,매장내 1회용품 진열금지 계도
 - 홍보점검대상(1,720) : 집단급식소(38),식품접객업(953),목욕장업(12)
 - 체육시설(27),도소매업(590),금융등 기타(100)
- **대형폐기물 수거 및 모바일 배출신고서비스 확대로 주민 편의 증대**
 - 대형폐기물 직영수거 : '20.1~, 모바일배출신고서비스: '21.8~
 - (문제점) 생활용품 교환주기 단축등으로 대형폐기물 배출량 급증
 - (대 책) 차량 1대 추가확보·운영 및 향후 위탁운영 검토

□ 기대효과

- 재활용율 및 자원회수 증대로 환경보전 및 재정건전성에 기여
- 폐기물 배출 효율화, 선진화로 주민만족도 향상 및 편의증대
- 쓰레기처리의 공공성을 확보하고 군민편의 중심의 청소행정 구현

2. 생활폐기물 배출장소 개선사업

- ◇ 조류 및 야생동물의 종량제봉투 훼손을 방지하여 깨끗하고 위생적인 배출장소 관리
- ◇ 생활폐기물 배출장소 개선사업으로 주변환경과 깨끗한 배출장소 관리로 깨끗한 성주이미지 제고

□ 배출장소 현황

- 생활폐기물 배출장소 : 772개소(재활용동네마당 내 174)
- 음식물류 폐기물 배출장소 : 146개소 272대

□ 추진실적 ('22년)

- 사업량 : 15개소(포천계곡 8, 선남면 관화리 등 7)
- 사업비 : 50,000천원
- 사업내용 : 펜스 및 비가림시설 설치

□ 추진계획

- 사업기간 : 2023. 1. ~ 12.
- 사업장소 : 쓰레기 대량 배출지 등
- 사업비 : 15개소 30,000천원
- 사업내용 : 펜스 및 비가림시설 설치
- 설치유형 : 설치장소에 따라 맞춤형 제작·설치
(가변형,자바라형,미단이형 등)

□ 기대효과

- 배출장소 주변환경 정비를 통해 주민의 삶의 질을 개선하고 종량제 봉투 훼손을 방지하여 수거 효율 향상

3. 친환경에너지타운 조성사업

- ◇ 폐기물의 처리 및 재활용 등을 통한 신재생에너지 생산과 주민참여의 지속 가능한 수익모델 개발로 님비현상 극복과 지역 재생 발판 마련
- ◇ 환경기초시설과 인접한 환경 피해 지역민들에 대한 맞춤형 지원사업

□ 사업개요

- 사업기간 : 2018년 ~ 2023. 6월 (6년간)
- 사업위치 : 성주읍 삼산1리(댕끝마을), 삼산2리(모산마을)
- 사업비 : 6,041백만원(국비 2,950, 도비 927, 군비 2,164)
- 사업내용 : 주민편의시설 및 수익사업
 - 마을공동 재배온실 [삼산리 551외 4필지, 7,472㎡(2,260평)]
 - 환경기초시설(소각장) 열원 제공
 - 태양광 발전 설비 (삼산 1,2리 마을회관)
 - 주민쉼터(짚질방), 모산연지(삼산2리) 경관조성

□ 추진현황 및 추진계획

- 2018. 8. : 공모사업 선정(환경부), 사업시행 위탁협약(한국환경공단)
- 2019. 12. ~ 2021. 5. : 기본 및 실시설계 시행
- 2021. 6. ~ 2021. 9. : 실시계획 인가 및 관련부서 협의
- 2021. 10. : 건설사업관리(감리) 착수
- 2021. 11. ~ 2022. 2. : 설계도서 보완 및 행정절차 이행
- 2022. 3. ~ 2022. 4. : 원가심사(경상북도), 재원협의(환경부)
- 2022. 5. ~ 2023. 6. : 착공 및 준공 예정

□ 기대효과

- 지역갈등 해소 및 님비현상 극복과 지역 발전 기반 확보

4. 생활폐기물 소각시설 증설사업

◇ 기존 소각시설의 용량부족과 내구연한 도래로 증설을 통한 생활폐기물의 안정적 처리로 생활환경 및 영농환경개선을 통한 지역발전 동력 확보

□ 사업개요

- 사업기간 : 2021년 ~ 2025년 (5년간)
- 사업위치 : 성주읍 삼산리 517 일원 ※기존 : 삼산리 509 일원
- 처리용량 : 40톤/일 ※ 기존 25톤/일
- 사업비 : 20,360백만원(국비 6,108, 도비 4,276, 군비 9,976)
- 사업내용 : 소각설비, TMS 설비 등

□ 추진현황 및 추진계획

- 2018. 12. : 소각시설 증설 타당성 및 기본계획 수립 완료
- 2019. 4. : 대상부지 매입(삼산리 산44-5번지 : 9,918㎡)
- 2019. 8. ~ 2020. 6. : 소각시설 기술진단 실시(한국환경공단)
- 2020. 3. : 국고보조금 신청(환경부)
- 2021. 5. ~ 2022. 5. : 기본 및 실시설계
- 2021. 7. : 변경대상지 매입 및 위치변경(삼산리 517번지, 407㎡)
- 2022. 2. ~ 2022. 5. : 소각공법 선정(일체형 소각로 적용)
- 2022. 8. ~ 2022. 11. : VE(경제성 검토), 안전성검토 등 행정절차 완료
- 2022.11. : 건설사업관리 용역 착수
- 2022.12. : 실시계획(변경)인가 완료
- 2022.12. ~ 2023. 03. : 건설기술심의, 재원협의(경상북도, 환경부)
- 2023.4. ~ 2025. 5. : 공사착공 및 준공

□ 기대효과

- 폐기물 처리용량 증설로 쾌적한 군민 생활환경 제공
- 폐기물 소각열을 열에너지화 하여 친환경에너지 생산에 기여

5. 통합바이오에너지화시설 설치사업

- ◇ 축산분뇨 외에 음식물류폐기물과 하수슬러지, 농산부산물 등 유기성 폐기물을 신재생에너지원으로 생산되는 바이오가스화 시설로 설치하고자 함
- ◇ 가축분뇨공공처리시설에서 발생하는 슬러지를 단순 위탁매립 보다 자원(퇴비)화로 처리비용 절감과 자연환경보전에 일조

□ 사업개요

- 사업기간 : 2019년 ~ 2025년(7년간)
- 사업위치 : 성주읍 삼산리 일원
- 사업비 : 50,403백만원(바이오가스시설 44,068, 퇴비화시설 6,335)
- 사업내용 : 바이오가스시설(260톤/일), 퇴비화시설(35톤/일)

□ 추진현황 및 추진계획

- 2018. 12. 11. : 통합바이오 에너지화시설 시범사업 선정
- 2019. 6. 21. : 타당성(용량,사업비) 승인(환경부)
- 2019. 11. ~ 2021. 1. : 용역시행(기본 및 실시설계, 환경영향평가)
- 2020. 5. ~ 2021. 2. : 공법선정 및 군관리계획 변경
- 2021. 8. ~ 2022. 2. : 행정절차이행(환경영향평가, 실시계획인가 등)
- 2022. 1. : 공사비 과다 증액(680억원, 증240억) 실정보고
- 2022. 2. : 사업변경(시설용량, 사업기간, 총 사업비)관련 협의 (환경부, 경상북도, 대구지방환경청)
- 2022. 5. : 타당성조사(변경) 용역 수립 보완통보(대구지방환경청 → 성주군)
- 2022. 5. : 타당성조사(변경) 용역 시행
- 2023. 1. ~ 2023. 6. : 사업내용(변경) 실시설계 용역 시행
- 2023. 6. ~ 2023. 9. : 기술심의, 설치승인 및 재원협의 (환경부,경상북도)
- 2023. 8. : 건설사업관리(감리) 용역 시행
- 2023. 11. ~ 2025. 12. : 공사착공 및 준공(시운전 10개월 포함)

6. 슬러지자원화시설 설치사업

사업개요

- 위 치 : 성주읍 삼산리 일원
- 사업기간 : 2021년 ~ 2025년(5년간)
- 사업내용 : 퇴비화시설(35톤/일)
- 사 업 비 : 6,335백만원(국5,068 도380 군127 기760)

(단위 : 백만원)

구 분	계	연도별 투자계획		
		2021년	2022년	2023년
계	6,335	311.25	375	5,648.75
국비(80%)	5,068	249	300	4,519
도비(6%)	380	19	22	339
군비(14%)	887	43.25	53	790.75

추진현황 및 계획

- 2018. 12. 11. : 통합바이오 에너지화시설 시범사업 선정
- 2019. 6. 21. : 타당성(용량,사업비) 승인(환경부)
- 2021. 1. ~ 2022. 1. : 용역시행(기본 및 실시설계, 환경영향평가)
- 2021. 8. ~ 2023. 7. : 행정절차이행(재해영향평가, 실시계획인가 등)
- 2023. 8. : 건설사업관리 용역 시행
- 2023.11. ~ 2025.12. : 공사착공 및 준공(시운전 10개월 포함)
- 2026. 1. ~ : 사용개시

7. 생활폐기물 직매립 제로화 전처리시설 설치사업

- ◇ 소각·매립되는 종량제봉투폐기물을 전량 파봉하여 재활용가능 자원을 최대한 분리·선별하는 시스템 구축
- ◇ 소각·매립량 감소로 폐기물처리비 절감 및 2030년 생활폐기물 직매립 금지 선제적 대응

□ 사업개요

- 사업기간 : 2022. 1. ~ 2024. 12. (3년)
- 사업위치 : 성주읍 삼산리 일원
- 사업규모 : 전처리시설 1식 (Q=40톤/일)
 - 시설물 건축 : 면적 1,800㎡정도
 - 전처리 장비 : 파쇄기, 선별기, 집진기, 컨베이어 등
- 사업비 : 3,861백만원 (국비 1,930 지방비 1,931)

□ 추진상황 및 추진계획

- 2021. 2. : 실시계획 수립
- 2021. 3. : 환경부 국비보조금 신청
- 2021. 10. : 환경부 국비보조사업 확정
- 2022. 3. ~ 12. : 실시설계 완료
- 2023. 1. ~ 12. : 착공 및 준공 예정

□ 기대효과

- 폐기물 매립시설 사용기간 연장 효과
- 소각시설 가동률 극대화 및 온실가스 배출저감 효과
- 폐자원의 회수율 증가에 따른 재활용 효율 제고

2

특수시책 추진계획

1. 들녘별 재활용품(저급과)수거 운동 전개

- ◇ 해마다 농업용 폐기물로 반입되어 위탁처리 되는 양이 늘고 있으며, 재활용 가능한 품목들도 버려져 예산을 들여 위탁처리
- ◇ 들녘별 재활용품 수거 운동을 정기적으로 홍보하여 재활용품을 선별하여 수거해온 주민에게 생활용품등을 보상 교환하여 자원 재활용의식 고취 및 자원화기반 조성
- ◇ 저급과 발생이 많은 6~8월에는 들녘 및 하천별 버려지는 참외 수거 및 홍보 활동 전개

□ 사업개요

- 사업기간 : 2023. 1월 ~ 12월
- 대 상 지 : 저급과 집중투기지역 및 재활용품(영농) 수거교환 장소
- 사 업 비 : 136,078천원(장비 87,300 인건비 48,778)
- 추진방법 : 저급과(6-8월)와 재활용품 수거시기 병행 시행
 - 사전준비 : 수거차량 2대,인력 4명,물품구입(수거통,교환품)
 - 사업홍보 : 관계자 회의,기관단체 홍보,홍보물 배포,차량가두 방송
 - 사업시행 : 읍면별,요일별 수거일정 및 장소별 수거처리

□ 추진계획

- 2023. 1. : 사업계획 수립 및 관계자 회의
- 2023. 2. : 사전순회홍보
- 2023. 3. ~ 12 : 사업시행 및 문제점 등 보완

□ 기대효과

- 하천에 무단 투기되는 참외 차단으로 성주참외 이미지 제고
- 마을별·들녘별 순회홍보로 생활폐기물 불법 소각 및 투기 감소
- 방문수거를 통한 자원재활용 품질 개선
- 사업시행 효과 제고시 지역 및 마을별 확대 시행

2. 환경기초시설 주변 차폐림 조성사업

◇ 소각시설, 쓰레기 매립장, 분뇨 및 가축분뇨 공공 처리시설 환경기초시설이 집중적으로 입지하고 있어 환경 수용성, 친환경성 제고를 위하여 환경기초시설 주변으로 차폐림 조성이 필요

□ 사업개요

- 사업기간 : 2023. 1. ~ 2023. 8.
- 사업위치 : 성주읍 삼산리(환경기초시설) 일원
- 사업비 : 70,000천원
- 사업내용 : 환경기초시설 주변 차폐림 조성(수목식재, L = 350m)

□ 추진상황 및 추진계획

- 2023. 1. : 사업예산 확보
- 2023. 2. ~ 4. : 실시설계 및 행정절차 이행
- 2023. 5. ~ 7. : 공사 착공 및 준공

□ 위치도

3

주요사업 조서

(단위 : 백만원)

사업명	주요내용	사업비						비고
		총 사업비	2023년도 사업비					
			계	국비	도비	군비	기타	
계		80,901	11,750	4,940	1,602	5,208		
들녘별 재활용품 수거운동 전개	- 재활용품보상금 - 참외수거 차량 및 인력	136	136			136		
환경기초시설 주변 정비사업	- 차폐림 조성	70	70			70		
생활폐기물 배출장소 개선사업	주변정비시설(1식)	30	30			30		
생활폐기물 소각시설 증설사업	소각장 증설 (40톤/일)	20,360	5,333	1,600	1,120	2,613	-	
친환경에너지타운 조성사업	폐열이용 주민편의시설 및 주민수익사업 (1식)	6,041	1,821	840	294	687	-	
통합바이오 에너지화시설 설치사업	바이오가스 시설 (260톤/일) 퇴비화시설(35톤/일)	50,403	3,125	2,500	188	437	-	
생활폐기물 직매립 제로화 전처리시설 설치사업	전처리시설 1식 (Q=40톤/일)	3,861	1,235	-	-	1,235	-	